中華民國郵政登記認為第一類新聞紙

庸報

今日兩大張

天津特別市新聞事業管理所登記新字第二十號

報費：市內零售每份七分、全月一元七角、半年九元七角、全年十八元四角、外埠及日本滿洲每月加郵費二角、國外按郵制另加、郵票代價不收、批發章程函索即寄

廣告：印有價目表、向本社廣告部索閱

社址：天津日界須磨街三三

電話：經理部二·二八八一、編輯局二·二八八二、發行部二·三一六六、廣告部二·三一二四

電報掛號庸字（一六六一）

荷領婆羅洲西岸登陸
日軍佔要衝桑巴斯
陸上部隊席捲西爾阿斯

【東京三十一日中華社電】日大本營發表（三十一日正午）、一、有力之日帝國陸軍部隊、一月二十七日拂曉、於西部荷領婆羅洲北端之巴曼加特附近上陸成功後、長驅直衝要衝桑巴斯、同日午後三時完全占領之、二、由英領婆羅洲古晉方面經西爾阿斯南下中之日陸軍部隊、策應該部隊擊破桑巴斯附近之敵、同日午前一時占領列特飛機場（桑巴斯西南二十二公里）云、

【○○基地二十八日中華社電】二十七日未明日方有力一部隊繼續於惡浪海上之困難作業、午前七時於荷領婆羅洲西海岸巴曼加特海岸上陸成功、立即開始向東方內地急進擊、一舉突破四十餘公里、同日午後三時已突入要衝桑巴斯（古晉西南方一百卅公里）市街而占領之、一方於英領婆羅洲西端地區作戰中之日地上部隊、二十七日越峻嶮之山岳地帶、突入荷領、自古晉西方國境進入荷領約二十公里、席捲西爾阿斯市街、又二十七日午前十時完全占領附近飛機場、而由巴曼加特上陸部隊所占領之桑巴斯、與此國境突破部隊所占領之西爾阿斯相距僅五十公里、日軍互廣大之海陸兩戰之電擊的用兵之妙發揮、盡致僅一日間即將荷領婆羅洲西部地區之敵要衝收歸手中云、

【東京三十一日東電】在二十七日拂曉、在荷領婆羅洲西北部巴曼加特附近上陸、是根據陸軍獨自之海上舟艇作戰而成功、該地附近有荷印及美英之潛水艦大行活躍中、頗受威脅、陸軍部隊因舟艇機動、敢然上陸成功、星加坡尚殘存英國空軍、且蘇門答臘島、有多數之英美荷空軍蠢動、然因在馬來西岸舟艇機動作戰、壓迫星加坡之敵、收得赫赫之戰果之日軍、今又由荷印方面實行大壓迫、一面由古晉方面進攻之部隊、越過標高三千米及英領婆羅洲之峻嶮山地、踏破國境、占領列特飛行場成功、其後之狀況雖未詳、然因作戰成功攻占領桑巴斯附近、則荷領婆羅洲北部地方之戰況、[illegible]、對於星加坡有絕大之威脅云、

在留日僑極少、據數年前視察此地附近、於荷領婆羅洲阿爾他波拉經營橡膠農園、在住三十年之日井上源一郎氏稱、巴曼加特與其附近之地、皆為五六十住戶之馬來人部落、新加灣僅為一鎮而已、自星加坡經由新加灣之主要都市孟哈那克斯拉巴亞每週有定期航行船一次、孟哈那克有日僑約百餘人、自孟哈那克屆馬來人之獨木船沿渡海岸百二三十公里距離亦需一週、此地方之地勢多為低濕地、蘆葦茂盛、目之所及、皆為青原丘陵處處、橡膠園間有水田、金剛石與砂金之產地世界聞名、然其採取方法仍為原始方法云、

排除中國海敵勢
婆羅洲西海岸登陸意義

【東京三十一日中華社電】[illegible]婆羅洲西海岸之[illegible]南中國海[illegible]、以此意義甚大、因日軍之攻略該地、[illegible]機、赤紅之雲、[illegible]將軍之進擊、[illegible]、洋[illegible]、[illegible]之郷子[illegible]、已占領市街西部之[illegible]、英國人兵[illegible]之一隊沿西[illegible]、故立即[illegible]

紐約東南海面發現樞軸潛艦

【里斯本三十一日中華社電】[illegible]

衝破南海靜濤
赤道南方無血作戰
新愛爾蘭島登陸追記

【加比因三十日中華社電】日海軍特別陸戰隊之○○隊雖波海軍報道班員發表、南太平洋之敵航空基地澳洲委任統治領新愛爾蘭島之主邑加比因二十三日早曉、由於敵前登陸、完全占領該要衝、遠離日本祖國二千五百浬、此次大東亞戰爭開始以來、由初次敢行之赤道以南之戰[illegible]、陸前[illegible]將兵、二十三日上午零時於[illegible]甲板上、嚴然整列、施以月光之暫悟之○○部隊長、及以下作前程之祝杯、上午零時由○○隻之艦艇、敵前登陸之舟艇○○隻分○○隊、分乘一齊、向珊瑚礁之內海推進、對岸未作一發之邀擊、而為絕好之機會、經闇夜划子之椒海、繼續無[illegible]而開名、[illegible]

荷領婆羅洲 巴曼加特 產金剛石著名

【東京三十一日中華社電】日軍新作戰地荷領婆羅洲西海岸巴曼加特地方、與附近之桑巴斯西爾阿斯一帶以金剛石產地聞名、然因交通之不便、[illegible]

馬來英澳軍末路

【馬來戰線三十一日中華社電】因日軍中央及西海岸進擊諸部隊向柔佛貝爾前面之急行活動、東海岸衛馬蘭南方之有力敵部隊、已失去向星加坡島之退路、澳洲及英本土軍於再他晉其嶮峻山岳地帶已化作袋中之鼠、陷於自潰之運命中突云、

連續轟炸星加坡
炸沉敵船一隻大破一隻

【東京三十一日中華社電】日大本營午後三時三十五分發表、帝國海軍航空部隊繼續前日二十九日攻擊星加坡、對塞列他飛行場及格納庫暨以及滑走路投下巨彈、使之七處發生大火、附近施設概已盡行潰滅、且擊墜挑戰而來之敵機二架云、

【○○基地三十日中華社電】日海軍索敵轟炸部隊、二十九日發見航行星加坡南方布爾加島附近班加島中之軍船及商船組成之敵輸送船團、施以直擊彈、使其中一萬噸級商船一隻大破云、

【○○基地三十一日中華社電】日海軍航空部隊精銳、三十日在星加坡東南方海峽上發見向星加坡方面航行中之敵大輸送船團、立即施以猛炸、予五千噸級貨船以命中彈、將其擊沉、以直擊彈使其他之二隻大破、其他精銳部隊同日在星加坡南方林加軍港附近對受飛機哨戒援護北進中之敵輸送船加以果敢之轟炸、予以莫大損傷云、

日機猛襲蘇門答臘把東港
沉毀敵船艇大小十三隻

【東京三十一日中華社電】日大本營發表（三十一日午前十一時二十分）一、日海軍航空部隊二十七日冒猛烈之地上砲火、攻擊星加坡、炸毀地上機五架、予數架以損傷外、破壞機場軍事設施、又擊破泊在該港之敵船一隻、二、日海軍航空部隊、二十七日二十八日轟炸蘇門答臘島把東港之敵輸送船團戰果如下、一、一萬噸級輸送船一隻命中直擊彈發生火災、六千噸級輸送船三隻發火、（其中一隻擊傷）四千噸級輸送船二隻、炸沉一隻、炸毀一隻、三千噸級輸送船一隻、大毀炸沉其小型船四隻云、

【東京三十一日中華社電】日機空襲之把東港、為蘇門答臘西岸巴吉州之首邑、西海岸最要交通中心地、恩馬海股為其海港云、

馬來戰線

【馬來前線三十一日中華社電】日西岸進擊部隊、以有力之先遣部隊三十日下午四時四十分占領本墻戈爾云、

【馬來前線三十一日中華社電】日軍占領本墻戈爾後、不遑休息、繼續猛烈進擊之日軍先遣部隊、已確保本墻戈爾東北方二十公里高地帶之星加坡大水源地帶、敵軍已拋棄水源地一帶向柔佛巴爾方面總退卻、不見敵影云、

【馬來戰線○○三十一日中華社電】陸鼓突入柔佛巴爾迫於目前、攻擊馬來半島最後據點之日軍、自十二月十日突破國境以來、且本精銳部隊、約五十日間以夜為[illegible]

柔佛前線活躍之日軍高射砲隊（陸軍省檢閱）

日軍控制柔佛巴爾
先鋒隊佔要衝本墻戈爾
殘敵失據全行潰走

【馬來前線三十日中華社電】[illegible]數出擊夜戰、分注日日猛攻之威力、日其空軍百十餘次[illegible]潰滅、迫於目前、料不過徒行抵抗而已、所謂殲滅[illegible]由日軍猛擊亦行潰滅、現或降伏敵之命運、乃在東亞[illegible]包圍柔佛巴爾水道之要塞攻擊者、出以抵抗策、英軍數年努力構築之要塞施設、星加坡島四周之[illegible]

【馬來三十一日中華社電】[illegible]柔佛巴爾北方之據點[illegible]英軍前途如何推進、事實已[illegible]

馬來英印軍怯敵混亂
被俘第[illegible]旅團長談軍情

【馬來戰線○○三十日中華社電】馬來新編第十五旅團長巴霍特斯丹達夫遜（四十六歲）因日軍西岸進擊部隊之猛攻、[illegible]巴特巴哈之陣地、退往沿道結生茂林內、二十八日[illegible]、[illegible]英本國不明馬來之用兵地理、又因防禦新設之衛生[illegible]、患者甚多云、

【[illegible]】[illegible]

馬來後方忙避難
強制住民撤退

【里斯本三十一日中華社電】因日軍柳綿之猛進、柔佛州今已陷於大混亂狀態中、[illegible]馬來英軍戰線後方之[illegible]、[illegible]已命令住民強制撤退云、

緬甸 摩爾門大攻勢
日軍精銳渡河展開激戰

【○○基地三十一日中華社電】二十九日夕刻到達阿達蘭河之日軍精銳○○部隊、三十日一舉渡河、同時對敵[illegible]、以[illegible]攻云、

【里斯本三十日中華社電】英軍司令部三十日發表、日軍於摩爾門東方地區出以大攻勢、確認日下在該方面展開激戰中、同時公表摩爾門南方地區亦有[illegible]

【○○基地三十一日中華社電】日陸軍航空精銳諸部隊冒惡天氣、於卅一日前後二次急襲由摩爾門附近敗退之滿載英軍列車群、收穫大戰果[illegible]

菲日軍將總攻
巴坦半島殘敵被困南端

【里斯本三十日中華社電】菲律賓巴坦半島之美菲軍、漸被迫入該半島南端、據三十日到達當地之華盛頓電稱、美陸軍部發表、三十日之菲島戰況稱、日軍新銳部隊陸續抵達該方面、待該部隊集結後似有敢行總攻擊之勢云、

菲島上空壯烈戰

【東京專電】據菲島前線○○三十日電稱、以轟炸機與P四○型戰鬥機二架交戰、其[illegible]一機擊墜、而一面操縱自己受傷之愛機、且對敵陣地予以轟炸、建立大殊勳之日空軍池田中尉（長崎市出身）及該中[illegible]指揮之○○機之編隊、二十六日午前六時半、於○○上空飛行之際、突然發現由後方之雲間襲來之P四○型敵機二架、由於長崎伍長報告敵機來襲、編隊遂立刻準備完了、而待機行動、利用敵機之快速而漸形接近、遂展開襲擊、島田伍長機（下關市出身）同乘者下芝總之軍曹（神戶市出身）先開始射擊、轟炸機與戰鬥機之猛烈的空中戰、遂於此展開、池田機以編隊長而與敵應戰、忽射中敵機之關部而使其向海中逃去、另一機則轉換方向向雲中逃走、日方島田機亦被擊中機關部、而於海岸地帶之敵陣地、行使猛烈之自爆、而池田機之滑油槽、格士林箱均受傷、依舊對敵陣地投下巨彈而完成任務、

殲京漢南端蔣軍
偽空軍無力給養困難

【南京三十日中華社電】中國派遣軍三十日發表、渝方之派遣緬甸軍於該方面、對英渝合作之前途、不能有何貢獻、乃顯然之事、哀訴結果所獲得之美空軍義勇軍、亦集結於緬甸國內、武器資材反供日軍所用、以至有盲炸安南小部落渝方空軍將校、圖以身脫出之狼狽情形、又大陸戰線之敵部隊、因日軍之壓倒戰、除損耗外、逃亡者日多補充困難近日益顯著、加之多數部隊之渡服支給困難、譔徵駐屯附近之住民以補充民力加速疲憊亦甚情也、國共相剋問題、與人東亞戰爭攪發、一時誘起安協水與油絕對不相融合、近又呈宗相背馳之情形而於各方面有戰鬥、要長沙作戰之際、潛入京漢兩側地區之敵軍、日軍對此之掃蕩戰、自二十二日先於黃陂孝感北方地區、開始潰滅、敵約一個師、急追殘存敵軍中云、

全華日軍一週戰況

日古賀司令長官巡視公學返滬

馬加薩爾海戰
敵妄作虛報
掩飾戰敗欺矇國民

【東京三十一日中華社電】中華社電】廿四日在荷印婆羅洲東南岸要衝巴里克八板登陸之日軍、於翌二十五日上午一時業已完全占領該地一帶、該作戰之日軍戰果及損害、日大本營業已發表、在該攻略戰上日輸送船團護衛之艦艇與敵驅逐艦潛水艦及航空兵力激烈交戰、擊沉敵潛水艦一隻、擊沉輸送船四隻、日方亦損失輸送船四隻、結果擊沉敵潛水艦一隻、耀起掩飾敗戰英美荷蔣方面以日方之損失為奇貨、稱為馬加薩爾海峽大海戰、努力猛烈之反宣傳、茲收拾彼等所報虛偽宣傳觀之如下、一、聯美二十五日巴達維亞電稱、對由馬加薩爾海峽向南方航行之日本護送船團、擊沉日本大型輸送船二隻、予二隻以莫大損傷、使驅逐一隻命中直擊彈、一、聯美二十五日洛杉磯電稱、荷印空軍在馬加薩爾猛轟日本輸送船團、予營船、竟以命中彈、在巴里克八板海面上、同樣予三隻艦船以莫大打擊、一、聯美二十六日巴達維亞電稱、（荷印軍司令部發表）我潛水艦在馬加薩爾海峽上、擊沉日本驅逐艦一隻、使巡洋艦一隻命中魚雷、我潛水艦因受猛烈之反擊、故不能確認巡洋艦之沉沒、其他擊沉輸送船六隻云云、又稱開戰以來、日本艦船之損害達四十八隻、誠欺矇國民然損失之我輸送船僅為四隻更部隊上陸後、人員之損害等雖極輕微、而英美方面因之繼續逃掉夏威夷香港馬尼拉、及馬來敗戰之責任、誇大報道遠隔地之小戰鬥、矇惑自國民及第三國極為明白、然日軍今後之作戰於無言中進行、因之此等可笑已極之虛偽宣傳、將在日軍的確之實相前[illegible]行粉碎、

偽方總反攻已成畫餅（下）
遭日軍痛擊將兵失戰意

治療狀態

其次即為醫藥材料之不足世及治療人員素質之惡劣、因全國沿海、均已完全被日軍封鎖、故一切藥品、頗感不敷應用、因此醫院之傷兵、與醫院之醫官、時常發生衝突、至於看護人員則因待遇微薄、多不能安於職務、常有轉業者、雖當局竭力設法撫慰、亦無濟於事、軍醫則有正式之資格者甚少、多為只曾受短期之訓練、或由看護兵升充者、不惟技術低劣且因不明服務道德、時常激起傷兵之公憤、去年十月、重慶方面之某前線慰問委員至某傷兵醫院調查時、有行動自由之傷兵、上前對之曰、二十七年秋季、余曾於衡陽醫院中接到閣下所帶來之慰問品、其意即謂今雖已經過數年之久、而余所受之傷仍未痊愈也、按第一次世界大戰之統計、傷兵痊愈所經過之日數、平均在十日以內者占百分之三十五、三十日至四十五日者、占百分之五十、由上觀之、則相形之下、重慶方面軍醫學之幼稚、可想而知矣、又重慶方面壓何一般民衆、強徵慰問物品、但其對兵士之待遇、則極苛薄、每人每月只發給零用費四元、試思於物價昂貴之內地、購買毛巾一條、至少亦須三元、則此區區四元、不亦太苛乎、故每次由前線向後方運送之傷兵、殆均骨瘦如柴、氣息奄奄、而其所能享受之治療[illegible]

重慶之眞意

重慶方面、既對於傷兵之治療、如此漠視、故兵士之死亡數、乃逐年增加、據最近之統計、其兵士消耗數之比率、為戰死者百分之一四、被虜者、百分之一一、三三、戰傷者百分之一四、五九、逃亡者百分之一〇、〇〇、病死者及其他百分之三〇、〇〇、如按現在兵力之三百萬人而言、則每年至少亦須消耗一百七十萬人、其中僅病傷死者即有七八十萬人、故彼盲信最後勝利之重慶政權、因六年來抗戰損失之奇重、最近已頗有悔悟之意、如馮立法院長孫科、於七日曾見外國記者團時會謂、美英今後不能阻止日軍之前進時、則政府對以後之抗戰問題、當有再重新加以考慮之必要、此實將重慶之眞意、暴露無遺、蔣政權最後之運命、可謂現已決定矣、（完）

華商福來洋行保險部啓事（一）

開設天津英管區海大道四十九號先農公司大樓電話三三五五三號

敬啓者日商住友海上火災保險株式會社已擴充租界營業、及便利外省各種保險業務、俾使中外保戶隨時就近接洽手續敏捷、如蒙賜顧、給車馬費、凡對於保險事業自信確有招攬生意之能力者、速來面洽、保險種類、火災保險、運送保險、自動車保險、航空保險、利益保險、信用保險、森林保險[illegible]

華商福來洋行保險部啓事（二）

敬啓者敝行今代理華商寧紹水火保險公司承保本埠外埠火險業務、俾便保戶隨時就近接洽、手續敏捷、辦事迅速、即請就近與敝行接洽可也

律師薛萬選代渤海大樓通知共濟公司

現據渤海大樓經理聲稱、共濟公司租賃本樓八層第二四號至二四[illegible]房自二十七年十一月一日起本年一月止、共欠房租電燈費、計洋四百二十五元五角、十一月份未結、不再付、[illegible]

辯護士大木幹一代歐林匹克大舞餐廳開幕啓事

茲據歐林匹克舞餐廳來稱、敝廳本市法租界七號路世界[illegible]、[illegible]、定於本年二月一日正式開幕、如有事務所於法界渤海大樓二百號電話三·3020

鳴謝 阮軼塵大夫慨捨己血輸與病人救其復生

天津市立醫院內科專家阮軼塵大夫、[illegible]

天津造胰股分有限公司發息啓事

茲訂於由二月五日起發給民國三十年下期股息、[illegible]、每日午前十時至午後四時、[illegible]

李[illegible]緊要啓事

天津成興茶莊敬告門市批發顧客

本號陸續運到大批茶葉包括茉莉香片珠蘭黃山六安小茶等色因直接採辦成本低廉除大量供給同業外茲又將門市各茶配對提高現屆春節各界送禮備有名貴茶葉美麗茶筒如蒙賜顧歡迎品評比較 敝號 素重信用決不虛偽宣傳特此敬告

成興 總店北門外竹竿巷 支店法租界天增里 電話貫茶二〇三七 三二三九四

治安總署續招陸軍軍官學校第五期學生通告

劉永禮緊要聲明

遺失股票聲明作廢

律師劉恩禧代[illegible]置產聲明

河北天津地方法院通告

律師[illegible]受任大津廣安信託公司常年律師

璞記號資東對於號財東聲明緊要啓事

璞記號財東對道歉啓事

唐山華新紡織股份有限公司召集股東常會公告

本公司擬於民國三十一年二月六日下午三時在天津法租界八號路十一號本公司總事務所會議廳開股東常會、[illegible]

世界大飯店今日隆重開幕

敬啓者本飯店於法租界二十七號路中間新建八層大樓刻已工竣地點適中交通便利內外房間一切佈置皆為現代化室內清潔光線充足空氣暢通衛生設備完全並裝置電話任客使喚並附設最新式電扇冷暖氣熱水浴室上下樓設有電梯並備有[illegible]定於國曆二月一日正式隆重開幕敬請各界惠臨指教以匡不逮無任歡迎

世界大飯店謹啓 電話三局 〇八二五 一六三〇 三〇七五 二三五三

律師趙恩壽代固本生慶記出兌固本生昌記承兌舖底聲明

中孚行緊要啓事

律師周澤代忠永堂范置產聲明

退失匯票聲明

天津平蓮堂建築公所及平民小學校募捐啓事

長蘆鹽務管理局招標承辦卅一年魚鹽運務通告

鳴謝永寧保險公司賠款迅速

律師王樹楷受任鈴吉堂王鳳鈴吉常務律師通告

法益本律師依法盡保障之責此啓

事務所河北三馬路中間五十二號

論說
英軍全面頹勢

去歲六月因蘇德戰爭所予英國喘息之間隙，已由大東亞戰爭將其局面完全打破，而在大東亞戰爭進程中，復因日海陸空軍之勇猛進擊，使英美在西南太平洋毫無援手之餘暇，已致一敗塗地。而南方戰爭中，其尤要者即爲目前大東亞戰局中心之星加坡攻略是也。英國之印度殖民地與澳洲自治領，雖現尚作爲英美遂行東亞戰爭之後方基地而存在，但因西南太平洋及南洋方面前衛各據點已大半喪失，且星加坡之危機現已迫臨，星加坡要塞之攻略，謂爲決定印度與澳洲，乃至決定英帝國主義命運之戰爭，當無不可，蓋吾人應認識英美帝國主義制霸世界之手段，其主要者不外獨佔資源與壟斷市場等經濟侵略行爲，而一切殺爲之鋪路及其必要之交流，乃必以確保海洋交通線爲先決條件，而星加坡扼英國東亞交通線之咽喉，此處一旦不保，直可謂英國在東亞之作戰已至最後階段，且毫無挽救之希望。澳洲，印度雖似龐然大物，同時亦必動轉不靈，失却其構成英帝國半壁江山之價值矣。

然英國在戰局中所遭逢之危機猶不祇此，日軍在澳洲前衛新不列顛，新愛爾蘭諸島之攻略，及荷領婆羅洲各重要據點之陷落，使聯合軍在南方戰線已完全處於被動地位。現日軍對蘇門答臘之轟炸日趨猛烈，聯合軍在南洋所選擇之最後據點，已顯然不能認爲安全，荷印寶庫所殘存之爪哇島，戰略上已處於三面包圍之中，實無發揮抵抗力之可言。

緬甸戰線英軍勢益衰弱，僅賴重慶敗殘之華軍協助防衛，其不足恃當無待贅言。聯合軍統帥雖具衛將軍，徒以沙漠戰之權威著稱，今番在日軍巧妙戰術之前，恐亦痛感無可施其技。此南洋方面戰局之大勢也。吾人試將視線移向歐洲及非洲方面，黏着甚久之北非戰局於因德軍奪回奔加基要衝，使英軍形勢轉極不利，北非戰局發展，關係地中海英國與樞軸勢力之消長，而地中海英軍之成敗關係英國與印度及蘇聯以及近東，非洲方面之連絡甚巨。英軍對樞軸國作戰東西兩戰線之頹勢已難挽救，無怪彼葬誠邱吉爾現已詞窮，祇可效法渝府，國民訴以無所憑藉之最後勝利空洞言語，以維持其可悲之政治生命。

在此四面楚歌之環境中，美遠征軍忽在北愛爾蘭登陸，從愛爾蘭總理對此提出嚴重抗議一節，可知愛爾蘭已認出美軍之登陸不惟不能增進三島之安全，反有蓋使英本土及愛爾蘭接近戰火之危險。雖吾人未知德軍對英登陸作戰將於何時實行，但關於美軍之登陸，可知英本國已有某種預感。若此則吾人認爲此亦不過爲安定人心之一種無聊舉動，蓋美國貸英武器今因兩洋作戰，生產及運輸增加困難，已不能如原來計劃進行，徒以此等好逸惡勞，防守自國稍缺勇氣之美兵，遠戍異國，其能否抵抗樞軸方面之進攻，實爲極有興味之問題也。

謀全世界人類幸福 樞軸決作殊死鬥爭
納粹黨紀念希總統演說

【柏林三十日中華社電】希特拉總統(見圖)於獲得納粹黨政權九週年紀念日中(三十日)舉行演說約二小時要旨如下、與第一次大戰同樣、燒起戰火者、仍爲於過去數世紀以前、即懷有制覇世界之野望者之猶太人自身、於第一次大戰德意志崩潰後、余自當時之混亂狀態中救出德意志、於對此國、同時脫出凡爾賽條約之羈絆、德意志既已[illegible]、余將斷不後退之決意、已行堅固、余解決失業問題、安定通貨、乃復活德意志農業工業之必要條件、其後余使德意志國民生活水準向上、余更回復德意志之主權、因余之關於軍縮提案爲敵人拒絕、其結果余無疑意而斷行德意志之再武裝、此後余累次提倡和平、終遭敵人否拒、爲余誘發戰爭之英國求到某種程度之諒解、余以繼續可能之努力、然皆爲倫敦好戰者、尤其邱吉爾及國際猶太人所阻碍矣、然爲實現追放猶太人戰爭、不至獲得最後勝利決不休止、往年即爲余所稱之國日本、已與我等協力、爲確保日德意三國之生存、斷然而起敢於勇敢之同盟日本、須抱最重感謝熱誠、日本之赫赫戰果、已足覆滅我等敵人、並非我等向現在之立場退後一步、即使有一時之止、後、亦爲一時之所必要、以羅梅爾將軍麾下兵士之於阿非利加戰線已可證明、力行新攻勢、將勇敢奮鬥至獲到最後勝利、今於東部戰線之多四月將即終了、迄今敵所受之損害、已經莫大、東部戰線我軍由防衛態勢準備攻勢之時機已經到來、余並認爲戰爭於今年告終、確信新的勝利在我軍、而東亞我同盟國對吾人共同之敵勇戰奮鬥、予吾人無限援助、余相信余自己爲德國之第一兵士、前線士兵確信後方之協力、德國之自由與歐洲之自由、乃爲全世界人類之自由而賭生命之戰也。

日皇關懷防空國民 遇有死傷優予撫卹

【東京三十一日中華社電】日皇陛下詔爲時局下國土防空之重要性、對大東亞戰爭中從事防空之官員、及由防空法等規定擔任防空之鄉後國民、萬一因空襲而死亡時、賜以祭粢、受傷時賜以撫卹之義、三十日已將此旨公表、序戰中因日軍陸海精銳之奮謀勇戰、尚未委寸土於敵之手、日後挺身防空之國民深蒙聖上之關懷厚恩、愈益感激之至、誓全體防衛國土云、

樞軸國家緊密連繫
日東鄉外相答辯外交政策

【東京三十一日中華社電】三十一日之貴族院預算第一分科會之東鄉外相(見圖)之答辯其主要者如左、

星加坡陷落後之外交政策、大東亞戰爭非僅有大東亞解放戰之性格、並在建設世界新秩序上有莫大意義一節、曾在外交演說中述明、但爲其遂行任務種種國體實施之、就其總體、星加坡陷落措置對日本而言、與歐洲之樞軸國間有採取各種連繫之必要、

對南美諸國等間帝國布告作戰之日方態度、今後敵國如布告宣戰、則立即發生戰爭狀態、對之日本視之爲敵國、而採取敵產管理及其他適當方法、然現在主要之敵國爲英美、故關於其他國、我方不布告宣戰、此主要係根據政治的考慮、至於秘魯之日僑虐殺事件、極爲遺憾、目下判明之被害者虐殺者約十名、射殺者約三十名、尚命調查詳細事件、此事業已向美國抗議、同時望今後不發生該事件之瑞士政府轉達中云、

外交官及僑民交換
日東鄉外相言明進行狀況

【東京三十一日中華社電】東鄉外相於三十一日衆議院預算第一分科會、發表關於敵國外交官及居留民交換問題、目下由第三國與敵國折衝中如左、關於在交戰國中之大公使館、領事館員其家族、與居留民有交換之必要、已開始交換、關於此事當初美國方面所有提議、關於雙方大公使館員等之交換場所不久將可協商一切、實際上地域亦非常廣大、人亦衆多、交換之方法、亦非常簡單、對船舶之安全及對之設備等之種事、將由美國探定、日方於此事大體已知美方之提議認可、與美方未一致之點、即於美方交換大使館員領事館員及家族一節、反之即於日方交換在敵國之一時的居民全部、主張交換長久居留者及有特別事情、關於此回答、尤未自美方到來、目下由瑞士西班牙雙方之利益保護國協商中、此中交換事想已無差異、對英亦有同樣商協、交換場所美國提議欲在一處、日本方面亦認之爲非常便利、不只北美即南美各國亦或一齊行之、歐洲方面亦集中斯處、現雙方之商議已有某點、遂成關於在日本之敵國大使館及館員夜歸、只限於一身、事已如原案通過、於不能行使職權又慮不甚適當、故與各部之連絡自由、因考與各部之連絡已行遮斷、然因生活之不自由而與以相當便利、如外出按原則當禁止、然特別必要之時、則採容許方針云、

德軍發表戰果

【柏林三十日中華社電】德軍司令部發表戰況、
一、東部戰線德軍繼續活動中、
二、德空軍轟炸法蘭得島及蘇格蘭東北岸之港灣設施及軍事設施、又於英國西南海擊沉四千噸級商船一隻、
三、北非方面德空軍轟炸巴爾且宋爾婦東方及基列納加沙漠地帶之英汽車隊、又空襲特布爾克港、
四、德空軍日夜轟炸馬爾他島之空軍基地云、

駐德日使抵羅馬

【羅馬三十日中華社電】大島駐德大使、爲與堀切駐意大使協商事務、三十日由柏林到羅馬云、

日中小企業統合
不及於應召者家族

【東京三十日中華社電】岸商相於三十日之衆議院國民更生金庫法委員會中、言明中小企業之整理統合、不及於應召者家族之方針云、

軍方着手經濟工作
日武藤軍務局長言明一切

【東京三十一日中華社電】三十一日衆議院預算第四分科會席上、武藤陸軍省軍務局長、言明於可能之範圍內軍方宜從經濟工作着手之意向如左、

中國事變之經濟工作、現地之狀態、並國內事情起、而有急促開始之必要、爲此、總得須要軍方去作、此本非軍人所好者、然余意軍人因不可失去自身之本分、但可能的其努力亦可移於其他之事項上、於南方、軍方已於可能範圍內着手擬經濟工作於軍政之下、回復治安、確保重要資源、且軍方亦總得自活、故如今已有一部在進行經濟活動、此宜盡可能的移此方針於民間也云、

大東亞貿易討論會
將於二月初於東京舉行

【北京三十一日中華社電】民國三十一年度東亞共榮圈貿易計劃、爲適應大東亞戰爭以來之新事態、曾經日本與各地當局立案、須決定自二月四日起於東京企劃院召開討論會、該會議中預定與華北連絡部議案審議可、州上兩事務官出席、一般預算議成果、關於三十一年度華北貿易、亦將見相當轉變、增進、

日使訪晤西外長
交換一般意見

【馬德里三十日中華社電】須磨駐西班牙大使、三十日午後七時訪問斯奈爾外長於外交部、會談亘一小時、奉告關於日政府對處汎美外長會議之結果所發生之新事態之方針、同時關於一般世界情勢交換意見、又阿根廷之尼斯巴爾駐西大使亦於同日與斯奈爾外長會談云、

英帝國命運堪悲
各項困難問題纍積如山

【伯爾尼(瑞士)三十日中華社電】英內閣由於邱吉爾之辣腕、曾逢遇崩毀之危機議會之諸問題、亦於表面上見諸解決、然此係止於逢遇口舌戰、英國當面之現實諸問題、一向尚未解決、據到達當地之諸情報稱、軍事政治兩方面之下列諸問題堆積如山、至使英帝國之前途暗淡、

利比亞問題 對東亞問題一般所關心之利比亞戰線迅速惡化、據札特維克詳報稱、倫敦之軍事專家等自認奔加基今已絕對不能防守、英國之防衛利比亞已陷於危殆云、又據倫敦之電報稱、奔加基之爭奪戰雙方蒙受莫大之損害、但近東軍向該方面輸送上增援部隊時、風傳澳洲兵歸返本國、今日近東軍自身是否能配置十分兵力、尚屬疑問、如奇勒那北方面分配增援部隊、則近東之防備不能不薄弱、

澳洲問題 澳洲對邱吉爾演說之反響可稱爲冷淡、此係英國暗示澳洲對完全不能滿足澳洲要求之不滿者、加拿首相亦僅述稱、邱吉爾演說係與澳洲方面所採之諸問題一致者、

印度問題 印度問題未解決者、完全殘留、邱吉爾之演說全然未言及對勞動黨議員之質問、未作任何之答辯、國際札特溫克報載稱、關於印度問題未作討議一節、驚動英國民衆、又流布邱吉爾沉默中、急遽派遣駐蘇大使克利浦斯赴印度之謠言、

加拿大問題 加拿大亦逢遇環繞徵兵制之困難、蘇下院議員拉克姆主張加拿大人防衛加拿大、反對現在之徵兵制、組織新黨(加拿大黨)、又格貝克州知事克特波得、亦主張加拿大避陷澳洲之轍、

南非問題 據開浦敦電稱、利用鑛山用電源、軍事的主要威多利克瀑布水力之中央發電所、三十日發生大爆發之原因、係根據怠工者云云、邱吉爾述稱、最近南非聯邦首相斯馬滋、暫不能離南非者、係暗示在南非有某事者云、

愛爾蘭問題 風傳德國之落下傘部隊降下於愛爾蘭與愛爾蘭軍隊內之同志、採取連絡消息、此係環繞美兵愛爾蘭登陸口實之英方宣傳總之愛爾蘭之不安、無疑增大云云、如以上英國不僅英本土、其自治領殖民地各處逢遇危機、尤其迫於眉睫之星嘉坡之陷落、將更一步促進事態之惡化、是所必至云、

日軍玉田大戰果

【東豐台三十一日中華社電】潛於玉田境內之朱森部下共匪約四五百名、擾亂玉田縣各區、人民痛恨已極、日軍○○討伐部隊、聞悉後當於二十八日前往掃蕩於是日下午二時許在還鄉河東岸約五里地方發現匪共百餘人激戰約一小時許、匪共不支棄屍逃竄、該掃蕩隊並加緊追擊、結果獲得戰果、戰利品很多、當晚凱旋云、

重慶的悲劇 四
四、報紙上沒有戰爭消息

筆者回到故鄉一和平區一以後所遇見的朋友都關心重慶方面的軍情、而打聽道、「前線到底有戰爭沒有、反攻有希望沒有」、不過我的回答對他們無異是冷水澆頭、後方的民衆一遇見穿長袍的知識份子、還是同樣的問、「新聞怎麼樣、我們的前線有戰事吧、那一邊勝了呢」、其實知識階級所知道的也還是漠然的、因爲重慶是一個離前線太遠而隔着千山萬水的遊離的[illegible]線的消息一點不清楚、只有中央社的電報傳遞消息、這種消息不是「○○之敵潰走、行將殲滅」就是「我方實行戰略上撤退、轉向新陣地」等等之類、從戰爭開始一直到現在、這種調子一點也沒改變、報紙的讀者、對於這種寫法已經太不感覺興趣了、讀者諸君筆者現在想對諸君所謂「新聞怎麼樣」的質問、予以解答、數年前張自忠在大別山被日軍包圍的部隊完全消滅、他後自殺、他在重慶軍隊裏、而正是一位忠勇的將軍、不過這以後在報紙上對前線進行怎樣的戰鬥、却完全不載了、英德戰爭、繼而德蘇開戰、重慶方面的報紙只利用國際戰爭的消息來佔篇幅、中日戰爭的消息就是有來電也排在下欄、很難找出所以、我們在重慶住的人照例是先看國際新聞、對於中日戰爭消息、習慣上反倒不抱關心了、中日兩國戰爭中的一場面、幾乎已經忘却、然而渝府中央宣傳部與中央社、及新聞編輯者、都認爲這樣、未免太過、所以已設法改善、最初是中央社揑造電報、但千篇一律倒不如沒有的好、因此重慶的知識階級們、每一見面就不免嘆息着說、一唉、這種戰爭也不像最初那樣巧妙的進行了、日本軍若說占領某處、便一定占領某處、我軍實在不能防禦、然而日軍各自動撤退、我方的報紙便登載着說、「中央社○時○○分○電、我○○部隊血戰達三晝夜、奪回某地、殘敵向○○方面潰走、我軍目下追擊中」云云、眞是可恥、筆者這一次從四川返鄉途中、經過安徽省的界首、與亳縣之間看見重慶軍的前線公路已全被破壞、這是恐怖日軍進擊的表現、不過接近重慶軍的日軍前線的公路却完全建築得平坦而堅固、交通照常不變、這是說明重慶沒有反攻力量、與重慶軍怕日軍進擊、又在日軍警備下前線毫無異狀滿載客人的公共汽車不絕於途、商人往來如織、看了這種情形不能不感到和平區狀況的永遠性、與重慶方面前途的絕望了、

重慶政府已由美國借來鉅額的借款、這種借款、是先經蔣介石孔祥熙等人之手、再一層層的送到下方、除去一部分向外國訂購軍火、或用於國內某種費用而外、其餘只有飽入各人的私囊、到最後充作實際的抗戰與生產之用的時候、也不過剩下很少的一點了、筆者現在舉其一例就是渝府軍政部被服廠、曾有一個貪汚的廠長、但在職三年、所吞沒的款項、竟達一千萬元以上、後來更換廠長、新廠長清廉而勤於職務、眞是一文不苟、但他不到三個月就被撤差了、清廉的官吏、如果對於上官部下嚴格辦事、那麼上下都不能容、實在是不能長久繼續下去的、重慶政府雖然高唱建國、但這只是在國內則榨取國民的膏血、由國外則實行借款而飽入孔祥熙等一類高官軍閥的私囊、而所謂建國越延長、其吞沒也越增加、用於眞正抗戰建國之支出來、因此軍糧自然不足、裝備也不充分、前線一有戰事就是打敗、重慶方面的報紙、不載前線的戰爭消息、這不是當然的嗎、

統合全國科學精銳 完成戰時工業使命
日技術院擬定各項計劃

【東京三十日中華社電】尤爲科學技術行政中樞機關、而於三十日創設之技術院、於內閣直屬總裁(親任官)之下、勅任次長(勅任官)一名、秘書官專任一名、參議官專任五十名、理事官一名(以上奉任官)但專任參議官中勅任六名、囑託參議官中勅任六名、屬專任六十六名、(以上判任官)由總裁官方及四部構成第一部科學技術民水準向上科學技術之動員之間研究機關之助成、及指導工業標準化、及工業品之規格統一、第二部在關於航空技術之躍進上、設定必要之計劃及實施與關於其之學理研究之振興、第三部以航空爲主眼材料機械、各技術之躍進上設定必要之計劃及實施學理研究之調查、及與技術有關聯之資源調查事項然企畫院第七部商工省總務局所管之工業品、規格統一之事務遞信、省航空局所管中之航空機及航空機材之規格之事務、中央航空研究所於技術院創設同時移管統合、科學審議會及商工省所管之工業品規格統一、調查會亦統轄、科學審議會副會長由總裁兼任、陸將來陣容之整備並統合各官廳之科學技術部門云、

日技術院總裁
井上子爵親任

【東京三十一日中華社電】爲確立科學技術之國家總力戰體制、此次內閣三十一日公佈創立技術院官制、自二月一日開始辦公、其初任總裁決定貴族院議員工學博士井上匡四郎子爵三十一日午前於宮中在東條首相侍立下執行親任式從二位勳一等子爵井上匡四郎任技術院總裁、

【東京三十一日中華社電】井上技術院總裁親任式之舉行同時發下之人事令、其主要者如下、
東京帝大教授和田小六、任技術院次長、
企畫院調查官堇森實、任技術院參技官、技術院第四部長、
興亞院技師本多靜雄、任技術院第一部長、
陸軍少將岡田重一郎、任技術院參技官技術院第三部長、
海軍機關大佐佐波次郎、任技術院參技官技術院第二部長、

置重航空技術研究
日井上技術院總裁談抱負

【東京三十一日中華社電】技術院初任總裁井上匡四郎子爵、三十一日親任式終了後於麴町區隼町原營陸軍築城本部之技術院廳舍、談其抱負如下、技術院、使命、在綜合發揮科學技術之國家總力、以圖我國技術之刷新向上、其中航空技術之躍進、乃當前之目的、科學技術之範圍非常廣大、涉及於農業生產等職、爭遂行中之今日、應置重點於此最必要之事、在預定期間內、必須以一切方法使我國之科學技術達到諸外國之水準、或超過之、而目前應考慮使作戰效果有效並善處之、

馬來前線日空軍作戰完畢停降機場之情景（…陸…聞）

東條首相宣言
爲大東亞共同宣言
情報局長林文龍廣播

華北政務委員會情報局長林文龍氏、以大東亞戰爭期間凡我東亞民族宜以東條首相宣言爲大東亞共同宣言、特於三十一年一月三十一日下午七時半、遞宋廣時局廣播、茲錄其原文如下、

邦日本東條首相、在二十一日再開的第七十九屆通常議會、曾頭就發揮一篇歷史的大演說、何爲歷史的演說、因爲首相在此次演說中具體的闡明日本發動大東亞戰爭之綱領、係爲再建大東亞新秩序起見、其內容已經我國報紙詳細記載、不必我來贅述、但我要就首相的演說、聊述私見、所以不能不先說其要點、首相的演說、是堂堂數千言的一大長篇雄辯文、其內容並非單純的演說、實爲對全世界表示的「大東亞宣言」、我就其要點、歸納爲下列之五項、

(一)在美英未屈服以前、斷不肯罷息干戈、定須徹底的完成作戰、(二)爲防衛大東亞共榮圈絕對必要之地域須由帝國自己把握措置之、(三)對於下列之共榮圈內各地、將來處理方針如下、香港、馬來、本係美英屬地、且以其爲多年擾亂東亞的基地、故須改爲帝國自己防衛的據點、菲島民衆、如果能了解帝國眞意、而披誠協力則將使之獨立、緬甸亦是一樣、荷印、澳洲若再出以抗戰的態度、則定與美英同樣加以擊碎、重慶政權、迷夢如仍未醒、定當積極作戰而擊破之(四)對德意益堅團結(五)大東亞建設、首先以軍政行之、漸次擴大民間參與之範圍、

對此、我首先要促起諸君注意的、即對去夏在大西洋上議決世界的現狀維持—就是維持舊秩序的羅斯福、邱吉爾的宣言、在世界舊秩序下的我們大東亞、抱着堂堂正正的反對態度、其地位如何、尤其我們中國立場又如何、這都是一般人所充分知道的、簡單來說、即是人爲刀俎、我爲魚肉、在羅邱共同宣言所表現的希望、實要永久以我們爲魚肉、吾人如果不甘心這種待遇、自非堂堂正正加以反對不可、換句話說、在世界舊秩序之下、東亞利益、和美英利益、勢不兩立、且交叉成了「十字」形、所以極容易惹起戰爭、過去有很多的歷史家、軍事家、都特別指述明白了、我們若能深刻地認識此點、便容易瞭解此次日美英戰爭之不能迴避簡直是宿命的、至於此次戰爭、不僅爲日美英戰爭、而是大東亞戰爭、其理由也是在此、所以具體提示戰爭目標之東條首相演說、具有堂堂正正之氣魄、可以十足粉碎羅邱共同宣言、是當然的事、同時首相的演說、對於羅邱共同宣言、雖充分表示敵意、而在我們東亞自體依然有極偉大的「仁」、爭育在裏面尤爲我們應該注目的、例如首相對重慶抗日政權、既表示「現在重慶政權仍繼續無意義抗戰、眞是遺憾、帝國將澈底的加以破碎」的嚴正決意、同時又說到、「我確信現在是他們能正視世界情勢的大變換、翻然一擲其美英依存舊套、而參加大東亞共榮圈建設大事業的時期」的話在這裏、可極明顯地看出、日本對美英戰爭與對重慶戰爭本來是不同的、首相又於二十三日預算總會、述及「認中國爲兄弟、願寬大的懷抱裏」、其次並且這樣說、「所以使中國成了這樣情勢的是英美、我信擊碎了英美重慶自能反省、現在是重慶醒了的時機、就是快來參加大東亞建設大事業的好機會我這裏願以哥哥的資格而說話、就是介了本會議表明大慈悲之心、促他們反省」、我們可從這段而深知日本的用意、就是日本決不敵視中國、首相演說中、最重要的部分、即由東亞擊退英美勢力以後、在東亞大天地將樹立如何之建設方策、首相曾說明如次、「將使大東亞各國家及各民族、各得其所、基於以帝國爲核心之道義、而確保共存共榮、其建設是互廣大地域而由各民族相互提携而行」、這無是富有道義而聰明的說明、

本來舊秩序下之世界、東亞是魚肉、他們是刀俎、要復興東亞、非先擺脫掉魚肉的地位不可、日本若以暴易暴代替了英美、而魚肉東亞、則東亞之復興、非延長一百年二百年不可、但日本決不肯這樣幹、故我們對於首相所說「基於道義的共存共榮」一言、宜深切剖視其中「道義」二字、包含極深厚及強有力之意義、能了解此義、才能深識日本乃由「以東亞爲東亞人謀解放」之雄大理念而戰、同時且能深識日本決非爲代取英美地位而然、明乎此理、則同是東亞人、同是希望解放的中國人、自然不能卑怯地出於袖手旁觀的態度、以告諸君曰、「對於東條首相宣言、不可認爲單純日本之宣言、而宜認爲東亞全體的共同宣言」、

進攻緬甸摧毀英美援蔣路線

北非印軍一旅投降
德意正陸空協力進擊中

【羅馬三十一日中華社電】意軍總司令部三十日發表戰報如下、我軍在北非收復奔加基、三十日最新發表、我軍於該役中、俘虜甚衆、所得戰利品亦多、現時正在統計、我軍於進攻基比爾敵軍陣地時、印度軍一旅全數投降、敵軍紛紛向東潰退、意德聯軍冒狂風暴雨、走石飛砂之惡劣天氣、追擊殘敵、軸心空軍同時亦追敵、猛加轟炸、三十日天氣雖劣、但我空軍更繼續進襲馬爾他島、擊毀停留地上之飛機無數、

北愛蘭美軍登陸
實破壞中立行爲
愛爾蘭政府發表強硬聲明

【布宜諾斯艾利斯三十日中華社電】美軍之在北部之愛爾蘭登陸、予愛爾蘭朝野一大衝動、據到達當地之都柏林電稱、愛爾蘭政府三十日聲明如左、愛爾蘭政府不能不斷定此次美軍之在北愛爾蘭登陸、係構成愛爾蘭之侵略與中立侵犯者、此次美政府所採之措置、判然區劃愛爾蘭爲北部與南部、同時有美政府確認北愛爾蘭之英國主權之意義者、英國政府於以上不得已、又都柏林之權威有力方面言明、愛爾蘭政府爲對處新事態、曾採取何等之措置、時英政府對愛爾蘭政府壓明出以如何之態度、施以莫大之關心云、

美感砂糖不足
要望國民節約

【斯得哥爾摩三十日中華社電】由菲島爪哇切斷砂糖供給路之美國、本年似遭逢重大之砂糖不足、據華盛頓來電稱、共和黨之非列特克拉福特下院議員要望國民節約消費六成、談稱如下、雖美本國及菲爾特里克島之急激增產計畫、爲軍需及供給聯合國等砂糖不免極感不足、第一、英國因戰爭不能由印度輸入、又蘇聯由爪哇之供給亦絕望、因而本年度必須供給兩國一百萬噸、一方美國陸海軍之砂糖消費甚多、軍隊較同數目之國民所消費者須多五倍、結果國民必須較平素消費量節約六成亦未可知云、

魯省警備隊改編竣事
唐省長親任警備隊總隊長

【濟南支社電】誇耀於全華北的山東省警備隊陣容、具有獨特的機構與機能、爲期治安的確保、與民生的安定、而寧日無休的活躍着、作爲日本軍之一翼、討伐不逞之匪徒、爲新山東建設之前衛的警察總隊、已改爲省警備隊而負起山東治安確保之重責、更隨時局之進展、而將剿共警備隊四個部隊合併、而予以增編改革、於去歲十一月第三次治安強化運動時將其組織大行改革、將從來之山東省警備總隊充實強化、以唐省長爲總隊長、以期號令統一、發揮綜合戰力、而將面目一新、擁有近代新銳武器的堂堂六百七十九個部隊之大會編、而決定新山東之決戰態勢、特別是此次之改編後、各縣警備隊之充實強化、武器之增大擴充等頗爲增進、而結成爲日軍之一翼的強有力的剿匪陣容、而從來配屬於各縣的省警備隊、於此而以道爲單位增強其機構、自總隊長與道尹之一元的系統之下、並對總隊本部以下之人的素質之向上、與兵器彈藥之自給自足、及醫療等設施予以改革、於各道配備山東省剿共第一乃至第四警備隊、於特殊地區以外當三十六箇部隊之省警備隊、及六百二十八個以上之各縣警備隊、而於大東亞戰爭下應決戰態度、確立新山東強大之警備力、本月三十、三十一兩日於總隊本部、招集管下各隊長、由唐總隊長指示討伐事項、改編方針並商討各隊緊密連結、以發揮綜合戰力、而確立山東治安之基幹云、

豫省合作社聯合會
開第一屆定期會員大會

【開封支社電】爲謀濟民生、發展經濟以期富國裕民起見、河南省於客歲六月二十五日組織省合作社聯合會成立以來、對於業務方面日臻強化、至去年年底已成立有合作社聯合會者已有十八縣之多、業務成績突飛猛進、該會於元月二十九日召開第一屆定期會員大會、各縣聯之代表於大會前日已陸續蒞汴、是日上午十時假該會事務所會議室舉行、屆時陳理事長及副理事長特務機關長、伊藤次長以及各機關長官代表並各縣聯代表等共約數十人、行禮如儀、首由陳理事長致開會詞、陳理事長及特務機關長相繼致詞後、旋即開始討論議案計一、三十年度財產目錄、貸借對照表事業報告、及餘金處分案、二、監事意見書認可案、經全體參加代表詳討通過後、由路慶發給役員津貼案、大會始圓滿閉會、會後各參加人員午餐、於午後一時許開始審議、各縣聯代表均皆出席、特務機關方面並有所指示、省公署亦派員會聯絡事項問題、經詳慎討論後、至午後五時許始告完了云、

駐汴綏靖公署
頒佈郵電檢查法

【開封支社電】自大東亞戰爭爆發後、東亞民族已漸由荊棘叢中、步入康莊大道、凡我後方民衆、俱須與友邦日本具有同一思想同一精神及其堅如鐵不可動移之唯一意志、以分担建設東亞新秩序之重責、駐開封綏靖公署劉主任有鑒於此、特於日前集合全署官佐、曉以國際情勢、及今後應取之步驟、並須於友邦日本取集團行動之必要等語、此外復恐有反動份子、潛伏於內、將飭令軍法處規定郵電檢查辦法、所有官佐士兵遞來之函電、一律嚴行檢查以防意外、劉氏支援大東亞戰爭之精神、實令人可佩已極、玆錄其郵電檢查辦法於下、
一、凡本署官佐士兵遞來之信件電報、均須經由檢查員蓋戳記後發致本人、
二、被檢查之函電中述有應守秘密情事者、檢查員務須代守秘密、不得稍有洩漏、
三、被檢查之函電中有觸犯下列之一者、應將原件扣留並立即呈報核辦、有反動反宣傳之行爲者、及用隱語或代名詞者、用密碼者、字體模糊令人難辨者、函電文字有雙關之名詞、或涉及軍事者、函電文字有可疑情形者、
四、本辦法自呈准日施行、

澈底發揮新民精神
新民會陳宰平局長談話

新民會宣傳局、於每星期六下午由宣傳局長陳宰平發表談話、期使各界對於日新又新之新民會有明確之認識與理解、昨(三十一日)日爲第一次陳氏就該會對各社會民衆團體之工作、發表談話如左、

新民會此次中央總會機構革新、除設置宣傳局政治局外、在組織部方面特設第二科、以掌理一般社會民衆團體之國民運動等事宜、其目的在以新啓蒙運動展開新國民運動、務使國民之理念能以逐漸一致、行動能以逐漸統一、在本會領導之下、加強國民運動、完成國民組織以遂行時代所賦予吾人之偉大使命、新民精神乃華北唯一之指導精神、而新民會又爲華北唯一之民衆組織指導團體、猶憶本會第二屆全體聯合協議會開會時、均會有所有民衆團體由本會統一指導之議案、足徵民意所向、對於本[illegible]一意志、集中力量、以期發揮國民總力、而爭取大東亞戰爭之最後勝利、本會於此自當發揮會之性能、積極協贊政府、充實領導民衆之機構與力量、期將原來理念不一步驟不齊之民衆組織與運動、納入正規之途徑、

現在民間各既成團體、已在健全發展之中者固屬不少、但應時勢之要求、一般民衆團體運動之方向與方策或不無有須加以研討充實及調整之處、自今以往、本會對於各民衆團體當盡輔導之責、甚望各團體對於本會有緊密之聯繫與積極之協力、以期全民動員、樹立華北之參戰體制、邦國前途、實利賴之、

大閣飯店餐廳 舉行・茶・舞 特聘馳名樂師墨克夫領隊 日期：每星期三六下午七至十時及星期日下午五至九時 地址：極管區七號路六十三號 歡迎參加

環球百貨店 今日開幕 舉行大賤賣 二十一天 ▲貨最全 ▲價最廉

廉價貨之一斑

純絲女舞襪每雙	二元九角五
男長甬蘇紗襪每雙	九角九
女長甬線襪每雙	七角五
小手帕每六條	九角八
本牌毛巾每條	五角
女長甬坤絲襪每雙	九角八
化學把牙刷每把	二角
藍花香皂每塊	二角五
小方汗巾每五條	一元
男棉毛衣每件	三元五角
男棉毛褲每件	三元
18寸大棉絲巾每條	一元一角

登載如有錯誤概以本號標價爲憑

務請早臨參觀指導 天津法租界世界飯店旁 電話三・一四〇九

市署註冊 太極膏 所治的病 無論是什麼樣的傷痕什麼樣的瘡疖 一試便知 售價大張一元八角小張八角 代售處北洋廣告公司及各京報房稻香村 總售處特二區子廠劉家胡同普濟堂

男婦嬰科 薛潤珊大夫 寓法租界渤海大樓電話三四四四六 門診早十至下午一時 又下午四至七時出診預約

鐙記信託公司 本公司服務社會有年信用卓著經理房地買賣管理經租抵押放款等類營業倘荷委託無任歡迎 極管區二號路三樂里電話34677

競賣 敝行定於二月三日上午十時在本行內拍賣如下之物品計有臥房客廳電冰箱自行車西服衣料洋床地毯保險箱及科學器等 預於二月二日看貨 極管區卅四號路卅六號 慧昌洋行

收售郵票 本社定每日收售各種郵票 備有中外滿洲及六省加蓋新舊各種郵票 歡迎諸君參觀指導 法租界勸業場四樓九華郵票社主人謹啓

聲明掛失 敝號自有啓新公司福利號股字三四六五號股據一紙遺失除向該公司聲請掛失補發新據外 用特登報聲明作廢 福利號謹啓

利號榮舖 馬克勤出兌 王樹崗接兌 聲明 敝號自有河北三馬路北頭一號鋪東馬克勤因生意不佳 願將鋪底房屋傢俱貨物兌與王樹崗爲業 登報日起三日內所有欠內外款及其他未了事項概由馬克勤自行清理 與新業主無干 特此聲明

程倪培賢啓事 今因氏所有河北金家窰大街福星里全部房產有委託書特別委任李鴻翼爲全權代理人辦理一切關係事宜凡已往或嗣後有人以氏之名義代辦各事 非經李鴻翼之認可並簽字蓋章外概作無效

京廢止一日節約日
訂八日為聖戰紀念日
擬定十項辦法佈告週知

北京市公署，近奉華北政務委員會令，指定以每月八日為大東亞戰爭紀念日，是日停止一切娛樂，宴會，招妓，以示紀念，每月一日節約日，即行取消所有節約日一切規定，均適用於大東亞戰爭紀念日，市公署接令後，除布告示衆外，並分令所屬切實遵行，茲將所規定之十項辦法誌後，
一、絕對禁止公私宴會，
二、絕對禁止飲酒娛樂，
三、各樂戶停止營業一日，
四、是日之婚喪儀式准許實薦飲食禁設酒筵，
五、晨十時通由安門外鳴禮打準備，
六、京市各機關各團體聽得鐘聲時，一齊立定默禱前線將士表示敬意，
七、京市全體機關自午前十時起舉行朝會，朝會中於國民儀禮完了後舉行訓示，及時局講演等，
八、市公署於天安門前建設聖火塔，自午後八時起終夜燃點聖火，
九、各學校郊區鄉村寺廟等由午後八時起於適當場所高懸聖幟，
十、此外應進行節約及身心鍛鍊運動，顧問日軍等適宜準備，

冀省道尹會議閉幕
省長指示民財建等對應方針

【保定支社電】冀省公署為應時勢之需要，於樹立參戰體制下對今後施政重點研討實行具體對策，河北省長吳贊周氏，爰於出席政委會召開之省市長官會議返保後，本月二十九日上午十時，假省署集思堂召開第五次管下八道道尹會議，同時吳省長以下秘書長劉宗彝、民政廳長高增福、財政廳長高崇祥、教育廳長孫今善、建設廳長陳曾栻、警務廳長朱兆熊、情報處長范興伯、曹康爾參事、安張馬三秘書、外交科長夏節爾、保定道尹冉杭、真定道尹楊續臣、順德道尹王季寬、燕京道尹李少微、津海道尹王精高、渤海道尹謝華輝代表金可鑄科長、冀南道尹薛興甫、冀東道尹韓則信代表趙彥泉科長均出席，友邦方面鈴木特務機關長、鈴木大佐、小澤中佐、松井少尉、松澤、尾田、園田、磯村、友添各輔佐官，並各道連絡員等計四十餘人參加，行禮如儀，首由吳省長及鈴木特務機關長訓示，旋由吳氏指示民財建教警情報等對應方針，同時更特別提出應合時局增產食糧緊急施策一、關於宣傳重點，澈底宣傳大東亞戰之大義，誘發必勝信念，宣傳現在實際戰果，統一把握民心，完成食糧增產，誘起官民精神總動員，二、省長頒發獎狀賞金，促進農民感動興奮，依鄉鎮村協同勞作而貢獻於食糧之對策完成，三、自二月十一日至三月十七日，以鑿井指導種子消毒，施肥等主要課目實施再訓練現職農業技術員員額預計七十餘名，期滿後經勸農場向各地配屬，四、養成應急農事指導員，一期四十名，二期六十名期間自四月一日至明年三月三十日於冀省農業指導員訓練所（保定區勸農設施場）養成後分發各縣從事指導工作，五、省長以下各廳長道尹於鑿井收穫，耕種等期，及關木土事業親赴現地激勵農民奮勵知事以下各關係官，十二時停會中食，午後三時繼續開會，各道尹分別報告施政情況後，並由新民會中央總會鈴木最高顧問，演會致詞，迄至五時許始撮影閉會，其出席各員並於會後由吳氏議座在省署大禮堂舉行歡宴云，

京總會內三分會
今日行結成式

新民會北京特別市內三區分會，自開籌備組織以來，大致業均就緒，並擬定於一日正午十二時，假大中中學校舉行該區分會結成式，茲將該區分會結成式程序列下，一開會，二向國會旗行最敬禮，三致開會辭，四報告籌備經過，五授與任命狀，六總會長訓示，七授與分會旗，八宣誓，九來賓祝辭，十三呼萬歲，十一向國會旗行最敬禮，十二閉會云，

華交組織分會
明日行結成式

新民會北京特別市總會自去歲實施分會改組工作，強化下層機構以來，會運動形成劃期的發展，邇來正着着向新階段上活躍邁進，日昨於北京市公署結成全市首次之官吏分會後，頃又將於華北交通公司結成分會，茲聞該會定於二月二日上午十時半，在華北交通公司內，舉行華北交通公司分會結成式，同日下午二時在鐵路局廣場舉行鐵路局、東便門站、前門站之綜合分會結成式，同時並聞是日全華北交通公司管下各站，均將於各該民會主持之下，舉行分會結成式云，茲探誌華北交通公司分會結成式之式序如次（一）入場（二）開會詞（三）籌備委員會報告籌備結成之經過（四）分會幹部任命狀授與（五）分會旗授與（六）市總會長訓詞（七）宣誓（八）分會長致詞（九）中央總會來賓致詞（十）……（十一）閉會詞，

津市增強勞働能率
設勞務統制新機關
決定分別部門担任業務

天津地區勞力統制委員會，為使之全面協力種種統制，並排除業者相互間之競爭，以謀勞力之涵養，確保勞働能率之向上，並期事業圓滑進展起見，決定區分部門造成民間強力勞務統制會，該新民間機關，華北勞工協會與天津地區勞力統制委員會三位一體，對於戰時勞力規正決與以一大改革，至於勞務統制會設立準備會，於二十九日下午二時在天津偕行社舉行，首由華北勞工協會北京支部熊本科長說明主旨，最後決定設立勞務統制會，五時散會，至該新機關，分有一般土木建業部門，運輸部門，陸上卸貨部門，碼頭卸貨部門，礦業部門，水運部門，農業部門等七部門，在此等各統制會，華北勞工協會指導統制之下分別担任業務，至細部之業務承認其自治，又勞工協會關於受勞力統制委員會委託之業務，為實施起見，勞力統制委員會作為審議機關，從來之編成，改正為明顯，其一部，勞工協會則作為實際業務機關，又統制會以依業務別，使中日雙方業者統合結成於同一部門為原則，至因故不能運行統合之中國人業者，暫時使統制會業務在中國方面官署指導監督下委託於勞工協會各機關，此種統制之合理化，頗博業者之好評，其今後推移頗值注視云，

京師大畢業生
即將開始試教

國立師範學院春季畢業生，自於本年內開始於附屬中學小學各部見習一切，並迭赴各文教機關團體見學後，刻已分別見習竣事，定於本屆寒假後，即開始試教云，

【大東亞戰】電影講演會
首日民衆參加者極踴躍
今日在第四民教館舉行

津市公署與新民會天津市總會，為使津市大多數民衆明瞭此次大東亞聖戰之真相計，特聯合舉辦大東亞聖戰電影講演會，三十一日下午一時為第一日，在北馬路天津電影院舉行，同時由天津特別市宣傳處指導股主任李玉璞講演，聽衆有市立第二中學生及天津交通公司職員外民衆自行參加者極為踴躍，約有一千餘人，首由李玉璞主任講演大東亞戰爭的意義及大戰中中國所處的地位，講畢即開始放映電影，香港總攻擊，馬尼拉陷落，香港入城式，及日本工廠生活等，情緒極為昂揚，二日下午一時繼續在四分局界內堤頭第四民衆教育館舉行云，（圖為講演會盛況）

京市民可歡度舊歲
麵十萬袋舉行義售
購買辦法業已規定

北市公署社會局，以歲逼年關，民生困難，現為體恤市民起見，特與華北麵粉協會協商，以一袋二百元之價，撥出麵粉十萬袋，指定米麵商號一百餘家，按戶口單購買，購買辦法，以戶口單為單位，每戶可購麵粉……斤，每日上午七時至下午六時為售賣時間，至二月十二日停止購買，麵價一斤四元，二十斤者八十元，三十斤者一百二十元，……

京東郊公路建橋
短期即可開工

北京東郊警察分局，以轄區通往各村之路段，每屆雨季，輒被水沖毀，交通斷絕，當局現為便利交通起見，擬由該局勸令以修建……，已由該局呈請市公署批准，近經市工務局勘察後，即可開工修建，……該項工程一萬一千六百餘元，……對東郊治安有很大裨益云，

津市警察夜巡

津市公署警察局為奉……

王委長對聖戰訓話
印發各道縣民衆閱讀

華北政務委員會委員長王揖唐，於友邦日軍對英美宣戰後，曾於十二月十二日召集在京簡任職員訓話，訓示華北民衆應一致奮起，協助聖戰，並指示應有工作，此訓話原文，已由政委會發給各省市，再由各省市轉印發與道縣，復由道縣發給民衆，傳全華北一億民衆對此聖戰之認識，予以出錢出力之協助，現津縣已接到該項通令，刻正印發云，

津市四處地方
實行公用征收

具有連貫津塘公路及聯絡市內交通，雙重價值之第二號七兩幹線，自經建署天津工程局開始興築以來，各項先期工事，進行極為順利，頃該局為修築該幹線取土應用，已劃定河北復興莊合浦村清真寺前，河東華興大街忠和里聯歡場後，河東新村華茂里後，河東新村華興里後等四處空地，為修築工程之取土場用地，刻已埋立標樁，開始辦理收用土地事項，並已於日前佈告各該土地所有人，務各於本年二月底以前，携帶營業執證來局辦理申報登記手續以憑核發地價云，

建設華北使命重大
中日人士勿眩惑南方發展
赴香港九龍者須得許可

隨大東亞戰爭之進展，日軍佔領地區日趨擴大，此之日軍當局為防止向此等地域而往南方以求發展者，實大有人在，希望彼等應認識華北使命之重大性，安分守己各盡其職，以完成大東亞戰爭之使命云，軍當局亦希望華北之中日居民須認清東亞共榮圈之建設，實為最要之事，因最近由於南方作戰之急速進展，眩惑於新占領地之建設，而欲放棄現在職務地區之再建設，極為活躍，無統制進入，為謀將來健全發達計，無現地當局之認可，凡來九龍，香港者，然不問在地域活動之中國人及日本人，動輒博求利益，賭行各種之活動，此不問其國籍，均使其退去，殊……佔領地區之……建施行嚴重之取締，現華北……

宛平激勵職員
參加郵政儲蓄

宛平縣……於大東亞戰……來，信賴友邦日軍……力，殲滅英美……如破竹，戰勝太平洋上之勢力，隨即陷落著名之香港，迭復克占馬尼拉等要地，以及其他島嶼，赫赫戰果，捷報頻傳，不但從此解放東亞民族之束縛，而亦為我東亞……

津市警察夜巡

以期隨時肅清宵小，平時對於警察處各外勤人員之夜後出巡工作，向極注重，蓋於深夜後全市各區分局段之警備情況，可盡明瞭，而警察指揮，於任何事態發生時亦可發動周密堅強之警察網策應萬全，決可無虞，該局頃鑒於最近六分局界內，長警於巡邏時所發生之事態，刻為增加巡察實力，強化勤務計，將令督察處人員，每於夜後出勤時，着先於總局報到，各率武裝警察隊二名再至各出勤區域分局，從事巡查工作，於出勤完畢，必須將原率領之二名警隊，仍各帶回總局，督察處人員已自日前一律遵照實施云，

德縣知事下鄉
指示冬防事項

【濟南支社電】德縣知事劉多秀，以舊歷年在邇，恐一般蟄伏宵小，趁機蠢動，特偕同松田顧問，及宣傳班各員，赴八九兩區，召集縣警備隊，保甲自衛團，鄉村長等，指示冬防期間，應注意事項，至晚始返縣云，

八、揚眉吐氣之快擧、縣知事韓桂泉氏，召集所屬職員懇切訓導，凡我後方機關一般職員，亟應堅苦耐勞，振作精神，勤勞公務，尤須自肅自戒，節約消費，撙節所餘，儲於郵局，以贊助華北經濟開發之資源，復可激勵本縣參戰之體制，以同甘共苦，協力建設東亞新秩序之精神，而邁進興亞之大業，公可有益於國，私亦有所厚望，職員等聽訓之下均自動赴長辛店郵局參加儲蓄者，頗為踴躍云，

視察省市新民運動
鈴木最高顧問抵保定

【保定支社電】新民會中央總會鈴木最高顧問，為視察各省市新民會運動推進狀況特於本月二十九日帶同新莊秘書，池出參事及冀省總會河野首席參事等搭京漢南下車，於十一時抵着保定站，於大河原道總會首席參事及竹內參事等出迎，下榻西關松屋旅館休息，午後一時三十分往省總會內召集省道縣各級總會中日職員訓示，二時三十分視察省道縣各級總會及河北省訓練處，五時三十分訪問友軍〇〇部隊及冀省公署並出席冀省召開之第五次道尹會議訓示，是晚更出席吳省長及鈴木機關長之招待宴

視察徐水模範村

【保定特訊】二十九日來保定之新民會鈴木最高顧問，三十日上午九時乘汽車來保定道之模範縣徐水，視察該縣之新民會工作狀況及合作社事業，一行十時到達徐水新民會總會，聽取須藤次長之會工作狀況，更聽取山中事務理事之說明合作社概要，關於該縣治安經濟狀況，人民動向詳細質問，尤其關於民生之安定政策，予以指示，並至該縣模範村孤莊營下車，聽取村長說明村政之概況及民情，並很和靄問道「你們最感困難的是甚麼」「對於新民會的希望是甚麼」，村長極為感動云，並向村長說明「物資感覺困難的不單是中國民衆，日本亦同樣將東亞百億民衆由英美之榨取政策中解放，為完全大東亞戰爭，只為一時之苦，足以博得東亞民族永遠之光榮，如欲突破此時局，東亞民族可實現真正之安居樂業極待村民協力」，下午二時回保定，出席四時舉行之新民會河北省總會第一次道首席參事會議，

法租界及英租界
電話申請明日開始
辦理處所中央電話局及三局

華北電電天津中央電話局，以法租界……為對敵產……人關係之缺點電話予以補充，約有八百之多，期希望按裝者踴躍參加，辦理地點除於第三分局外，並指定日界芙蓉街中央電話局，加入條件及申請手續，南直接向電話局詢問，加入費三百元，保證金三十元，二十九年租界隔絕當時，由該管當局予以除名者，且仍希望按裝者，於申請書中註明，可能範圍內予以優先，……第三分局及第四分局管內認可電話名義之變更，自本年四月一日後絕對不認可，……北……情形，……辦理變更名義之手續，……局長說意……一切設置……於二月二日……辦理……

津總會宣傳處長
定於明日就職

新民會中央總會，為樹立華北參戰體制，將津市總會內部機構改革，頃新任宣傳處長張蔭潭（見圖）則定二日上午十一時在總會舉行就任式云，

友邦協力賑濟災黎
津義賑會規定募捐額
五萬元至十萬元近期可募齊

津市今冬貧民奇多，但仍在界積極救濟，但仍有捉襟見肘之感，友邦官憲，深致憫念，在軍方指導之下，聯絡中日各機關團體，組織天津特別市聯合義賑委員會，由友邦在津各商社等募集資金，補助冬賑及擴大救濟之需，該會已於二十六日在日租界偕行社正式成立，即席公推津陸軍特務機關長為名譽會長，商工會議所會長為會長，天津市商會會長為副會長，捐募方法，以向山口副會長……捐……金額……例徵收之捐募總額定為五萬元至十萬元，最近期內即將捐款募齊交由軍方救濟機關辦理，……貧苦民衆……之……

京興亞高級中學
昨舉行畢業式

京興亞高級中學，……交流中日文化之……舉府與東亞高級中學……自成立以來，已有二年之歷史，……二十九日舉行……

（貧苦民衆福音）

幷鐵慰問友軍
舉辦巡迴電影班

華北交通公司太原鐵路局，為慰問友軍於北國嚴寒之氣候下，繼續巡迴宣撫治安起見，特組織巡迴慰問電影班，該班已於一月三十日由楡次出發，預定三月二十日返回太原，茲將各地映放日期列下，楡次一月三十日，三十一日陽泉二月一日，二日太谷十二日，平遙十三，四日，介休十五，六日，運城十九，二十日，聞喜二十……

演習防空確保民衆生命安全

津市寺廟登記
社局繼續辦理頒發規則

津社會局，以本市佛道各寺廟頗多，皆係民元前自唐至清歷代之建築，有關歷史文化，或應舉行登記，以明瞭內容，俾便指導，前曾實施寺廟登記，將各寺廟保存財產，所有財產，現在人口，以及建立時代，公建私建等實況，備式表格，令各寺廟負責人領取填寫，惟迄今仍有未登記者頗多，茲該局再繼續辦理登記，並頒發規則，第一條，凡僧道住持，或人屬請之，住持者，由管理在特殊行政區（如……）……第二條，……寺廟登記之舉辦，除依本規則規定外，並應依本法令辦理……第三條，……

第四條寺廟登記包括左列三項，一、人口登記，二、財產登記，三、法物登記，第五條，寺廟人口登記，以僧道為限，但其他住人等應附帶聲報，前項僧道尼道士女冠而言，第六條，寺廟財產登記包括寺廟本身，及附屬或享有之一切不動產動產而言，第七條，寺廟法物包括宗教上，歷史上有關係之佛像，神像，禮器，樂器，法器，經典，雕刻，繪畫，及其他應行保存之一切古物而言，第八條，舉辦寺廟登記……第九條，……須先向主管……第十條，……第十一條，寺廟於通告後……第十二條，……第十三條，……送法院究辦，第十四條，本規則於天主……耶回及喇嘛之寺廟不適用之，第十五條，……施行，民國十七年十月二日公布之寺廟登記條例於本規則施行日廢止，

臨清教練受獎

【濟南支社電】臨清縣第四區……

大東亞戰攝影展覽會
昨在平安影院舉行參觀者踴躍

東亞新報及本報共同主辦之大東亞戰爭攝影展覽會，在日租界及市區盛大展覽數日，成績均甚圓滿，三十一日起至二月一日止，復在極管區平安電影院樓下休息室舉行第三次大東亞戰照片展覽會，當開幕後，除中日居民前往參觀者外，並有第三國人亦極夥，同時備有英文說明書閱覽甚為便利，整日參觀者絡繹不絕，共計達萬餘人之多，今日為星期假日，參觀人數預料必更為踴躍云，（圖為展覽會情形）

今日為自肅自勵運動日

雜糧經紀業分會

三日舉行成立典禮

津市雜糧經紀者王少亭等，為使同業間化零為整，共謀福利起見，曾呈請新民會津市總會，擬組織新民會天津特別市雜糧經紀業分會，業經總會核准，頃已定於二月三日午後三時假北大關第三……舉行分會成立典禮，屆時總會將派代表參加致訓，茲誌幹部人員如次，分會長王少亭，副分會長楊寶元，常務委員高國貴，委員馬劭良，王玉貴，楊玉嵐，米文祥，陳鶴鳴，王振邦，閻玉書等云，

華北防共委員會
防共特刊即出版

華北防共委員會近自三十年度開始以來，工作極見緊張，除積極準備成立各地分會外，現更為作普遍之宣傳以期防共工作，收獲偉大功效計，特決定於近日內出版防共特刊，已由該會指導處積極籌備中，於舊正即可出刊云，

魯更易三校長

【濟南支社電】山東省公署教育廳，為於省立各新民學校積極發展，不遺餘力，為進一步之改善，所有新民學校校長，均有變動，以便負責推進，現委任江淑芳為省立第三新民學校校長，顧東元為省立第四新民學校校長，李濟川為第八新民校長，各校長奉委後，已分別到差視事云，

津查禁偽印花

財政總署統稅局以實塔圖樣印花稅票，業奉政委會明令停止使用，前經令飭布告週知，近查華北各地時有發現偽製實塔印花暗中銷售情事，根究來源，多由華中各處流入販賣私售商民貪圖小利，恆有誤購使用因而獲咎此等情事如遽予法辦，在商民愚昧無知，其情不無可憫，然放任不究貽害社會，擾亂稅收，該局有鑑於此，除隨時派員嚴查外，並令各該管分局就本管境內，出示布告剴切申誡，今後如再發現售貼前次偽製印花，不論數目多寡，情節輕重，一經查獲定即送交法院究治，決不姑寬云，

解決學荒問題
津教育局擬就五年計劃

津市學荒，早成社會嚴重問題，溫市長暨教育局長無時不在軫念中，然以津市為華北第一商埠，人口隨商業之繁榮，已臻密度，並據昨年末之調查，統計市區人口已達百五十萬人，學齡兒童即按十分之一計算，約有十五萬餘名，現時市立小學合計五十校，依所有班級名額儘量收容就學兒童，至多不過四五萬人，此外私立學校則以收費過重，學生因經濟關係多不能入，短期小學又以為時短促，一般學生多不願致讀，是以綜觀每年暑假後各校報名學生數字之多，即其明證，此項失學兒童，預計人數，當逾十萬人若不設法預謀補救之道，歲月不留，年齡日增，長大謀生無術，就業艱難，甚且弱者流為乞丐，強者變為盜匪於社會之安寧及國家前途殊可憂慮，為此教育當局特擬定義務教育辦法，期於五年內完成小學義務教育，其辦法首先調查學齡兒童總數，利用保甲制度，除日法意等租界及極管區外，按警區劃分辦法為十二區（包括九警區三特別區）共計二百五十二保，暫先按保劃分學區，每保為一小學區，設完全小學校一處，每區為一聯合小學區，設中心小學一處，負全區小學研究指導之責，其組織機構擬聘各保保長為小學校董事，聯保主任為董事長，每區設教育委員各一人由中心小學校長兼任，與校董共負調查學齡兒童添籌新校之責，其各保尚無小學及雖有小學而無適當校舍者，由教育委員會同各保長調查廟產公產作為校舍，並照小學規程，向各保殷實家庭商號募捐，按年添建教室，其無廟宇者，則就各保內私人建築校舍，其資金以節學費出資租賃之，以節學費，計劃每校設普通教室六座，特別教室一座，每班經費以月定一百元計，全年一千二百元，統計三千班，則合年需三百六十萬元之鉅，然須由市庫負責統籌，其數過多，故擬由地方分担辦法，由保甲於每戶多徵一角之微，以每戶多徵一角，貧戶豁免，其數當極可觀，其不足者則請市當局補助，凡入學者，仍照緊急都市推廣小學辦法徵收學費每人月納一元，職教員子弟及清貧學生免納如按照上項辦法切實實行，預卜五年後學荒嚴重問題即可完全解決云，

津市學荒……

工商勇津成平局
今日終了即告結束

冬賑籃球

每年一度之冬賑男女籃球賽，連日迭爭好，參加勁旅振奮精神，表演殊多生色，售票成績尤佳，每日未至開球時，健身房內即告座滿，市民之體育興趣之濃厚，頗值欣慰，第三日復於下午五時起始，宋場之勇津對工商之戰，不啻津市籃球之奪霸戰，雙方實力平等，工商係之連絡及全…………

行頗稱良好，參加勁旅振奮，售票始女子組之天申戰前師一幕，天申東甫勝羅…之餘威一合梅祖桐，劉淑雲等各手竭力反抗，天申方面仍以李錦藩為主力，遠擲近投歷奏奇功，市師梅祖桐十分活躍，……，成績……勇津隊員，六個人技未可厚非，兩強相遇竟成平局，亦意中事也，五時開始，……

毛，張世光被罰下，影響實力，讓雖亦疾速，終不若世光之得心應手，朱寶光不若往日活躍，宋二分鐘雙方貪功心多，節節奮起，戰結束竟成二十二對二十二之平局，工商可望小勝，惜中部替人軌誤頗大，勝次幕揭開為泰東對非隊之爭，泰東與非隊皆為原班人馬，非隊陣容欠整，朱鳳儀等氣力大不如昔，泰東團隊仍十分活躍，主將王鴻斌表演則入化境，單手邊擲屢屢中的，全場采聲不止，雙方甫接，非隊即現頹勢，雖稍見轉機，奈泰東五將活躍不止，致記分牌上相差頗大，結果四三比二六泰東勝，非隊全力掙扎仍告無功，宋場之工商勇津之戰佔先，王金良，傅金鑒，王有才，郭金銘，王世富應戰接觸未達十分鐘，工商之張世光兩度偷渡成功，及章世清給予觀衆與味頗濃，工商學生多數到場助陣，由張世光朱寶光任前，章世清居中，蔡秉堯，周裕堯斷後勇津則轉身反擲，以九分遙遙佔先勇津賭勢不佳，沉着反攻，王有才籃下躍身跳起，勾球中的始開記錄，混戰歷久，工商疏於防守故以一三對一〇之比小勝前半，後半再起，勇津一改……

末日節目

（女）中西－市師（二時）
（男）北斗－竹隊（三時）
（男）非隊－工商（四時）
（男）勇津－泰東（五時）

二月一日仍續舉行，全部即告終了，此番冬賑籃球賽之票款收入可達千餘元，體協即於賽會終了時，予以結束公佈收入云，

京宣外昨大火

京市於三十一日天氣突轉寒冷，北國狂風不已，十時四十分時間，宣內闕市口興盛胡同甲六號之燕京被服工廠竟因洋爐滋火，發生火警，一時火勢凶猛，結果該工廠瓦房二十一間全部被焚，大共計損失二十五萬元之巨，

廣告

⊿因社會的不景氣，和人口密度過增，失業或貧苦的人太多了，現朝野的救濟事項雖很積極，但仍有捉襟見肘之感。

⊿頃本市友邦官憲已倡組義賑會，而救濟我方哀鴻，即將募集鉅款，就日實施，貧苦無告者聞之，當不勝雀躍了。

⊿這事雖為普通慈善措施，不過有兩種重大意義，各界均應澈底理解，第一，中日的親善表現，年來隨處可見雖當此大東亞戰之際，友邦仍能體貼我國民衆，視人如己的盛意，吾人領謝之餘，則應澈底感悟中日滿共存共榮的理想，及東亞新秩序的前途，就建業在這種體貼入微，視人如己的基礎上，一切「私念」，「畛域」等障害，須根本摒絕，如此，則理想前途，必指日可待，第二，我方的救濟事項，雖稱積極，但從東一角度衡來仍不無遺憾，蓋顯者富者，大矣多矣，而眷念貧苦者却為數甚少，友邦竟如此關心哀鴻，而我方苦稍存「私念」，能不汗顏，且如再以雙方的盟約關係講，則更應惕厲糾正，踴躍輸將了，

今日行事

⊿京總會內三分會今日舉行結成式

感冒 肺療 喉蛾
新發明的濕布療法
三十分鐘 顯奏奇効 神速率 空前無比 家庭自療 廉價便利 盍速一試
得妙賴此

估衣街萬全堂在西北城角 特設：萬全堂分銷處
各貨提高 價目低廉 歡迎比較

遺失匯票聲明

敝銀行於民國三十年十二月十日，由天津安名義匯往大津公司名下第二六三號匯票一張計津字五六二六號，國幣……該……，又由奉天功成銀行於康德八年二月二十日匯往天津……，以上匯票二張不慎遺失除登報聲明外特此聲明作廢，……

遺失匯票聲明

……二號匯票二張，至天津法界通順棧……三千元……不慎遺失……特此聲明作廢，……

出號聲明

本號職員魏恩科另有……自即日起脫離本號，無涉……

招請職員

茲擬招請職員數名，……自備履歷及近影照相，於二月三日午前十時至午後四時來行面談可也 日本租界旭街 株式會社天津銀行

遺失聲明

茲有北京義隆銀號……津義興工廠本票……福興厚本票……巨成……無論落於何人之手，概作無效，特此聲明……

佈告

舊英工部局發行之債券登記

一九三二年六厘五普通用途債券（不記名）
一九三三年五厘五普通用途債券（不記名）
一九三七年六厘普通用途債券（不記名）

茲特通告凡持有上列各種債券者，務請於本年二月一日至十日內來本局登記，切勿延誤，此佈
昭和十七年一月二十九日 極管區政務局

緊要聲明

本人前於民國廿八年十一月……

遺失聲明

敝處前於民國二十五年十二月在啓新洋灰公司營業處掛失領取……

天津中央電話局第三分局

募集電話加入者

茲因敵第三分局管內（極管區及法界）增加電話，如願加入者可按左記辦法申請可也
一、收受日期 自二月二日至二月十一日十日間
一、收受地址 中央電話局（日界芙蓉街）及第三分局（極管區十四號路）
一、加入條件 加入費三百元 保證金三十元（受理決定後繳納）
一、申請方法 按照本局所定申請用紙上所註各項……又以前三分局及四分局管內之電話加入權讓退（名義變更）自四月一日以後絕對否認，故……如有使用他人名義話戶從速將變更名義手續……

北京特別市公署賽馬會
徵求贊助會員通告

本會創設已屆一年，去歲舉辦春秋兩季賽馬成績……

德豐銀號股東對德豐銀號緊要之啓事

敝人為德豐銀號股東一分子，茲因該號已屆清理……

共同聲明

……東街路北舖坊二所……

聲明

……

景棋代段松泉段王氏緊要聲明

……

作汽水商號注意

……

聲明作廢

……

聲明

極管區二十六號路十二號二樓四號李德氏所用……

危樓花折記

（五）

國際情勢惡化

在天高馬肥，月光高照的秋之夜，從美業大樓三樓的六號室內，斷續的流蕩出波動着青春情感的修伯特的小夜曲，這時很早的就失去了父親的李海倫，在這笙歌喧騰的異鄉，特別是獨居在空曠的房間內，在十月末，落葉飄零的蕭颯的深秋季節，唯一能夠安慰她寂聊而傷感的心情的，只有牛維爾懇摯的詩人風格的熱情了………。

時代的齒輪推動着日本和英美間的國際情勢，日趨惡化了，牛維爾的心情，也隨着一天一天的憂鬱起來。

正是深秋季節的十月末的一天，爲了李海倫的幸福，他決意打消了攜帶李海倫到澳洲去的主意，而預備自己前去，——因爲在澳洲有他多年來未見的老母呢，得到了李海倫的允諾，於是他很快的準備行裝，而預備起程。

決定死的念頭

然而，當領事館方面，告知他縱然費盡了所有的東西，恐怕也難以獲得美幣的消息時，終於擊碎了他往澳洲去的希望，從那時起，在牛維爾煩燥的心情上，又加深了一層更重的苦痛，像一條蛇在虫蝕着他的心，正當國際風雲變幻的時候，多少驚心怵目的事蹟，輪轉在他的眼前，同時對祖國政策的不滿交織着對美妙的東洋少女的熱情的愛，他煩惱，他憂慮焦燥而苦痛的心情，一天一天的加重了。

終於有一天，是蕭索的深秋之夜，他靜對着清淡的燈影注視着窗外沉黑的夜空，思[illegible]秦浮動在低壓的沉悶氣氛內[illegible]注意到[illegible]動在妃色[illegible]了的燈影……藁的，他得到一個超出人世間一切憂慮的靈感，思想忽然爬上一切生靈最後希望的尖端！

「死」！並不可怕而親切的閃爍在他的眼前，活動在他的腦海，纏綿在他的心上：「只有一死，才能解除了一切的苦痛」，他堅持了這個信念，從那時起一天一天的加深起來，他想到愛情，想到李海倫——這已成爲煩惱的癥結，更使他的心情，感到加倍的苦痛，當他看到李海倫輕俏而歡娛的頻笑姿態時，他又怎能忍心的誘迫着她和自己一同尋死呢！

滿庭芳

伶人成名 決非偶然

在天地間一件事的成功，決非偶然的，固然有很多很複雜的原因，是造成它成功的，個個因素，然而至少說這其中的一個是包含至美至善的成分，而這種至美至善的因素一定能獲得多數人的讚揚，讚揚的人數愈多，它享名的期間也愈久。

至於舊劇，更不能例外，一個伶人的成功，也須要靠着他自己的技藝有至美至善的成分在，這樣他才能得到多數人的歡迎，而享受相當的盛名，否則，任憑旁人替他吹得比天還大，比球還圓，而事實上他却永遠得不到美滿的結果，永遠給大多數的觀衆一個壞印象。

單憑着一條嗓子，裝扮好了站在台上，幾乎動一動的吱亂嚷，這樣是「藝高路正」的表現嗎？幾千個觀衆坐在台下，是不是專爲着你直脖子亂喊的呢？

我這並不是說在舊劇裏不須唱，也並不是說唱就不能得到觀衆的歡迎，因爲現在的人們已由「聽戲」走向「看戲」的階段，伶人們呢，也應由「唱戲」而走向「做戲」的途徑，所以在戲院裏演一齣戲，在觀衆方面，須即受聽又受看才能滿意，在演者方面呢，須即能唱又能做才算全才，一個伶人又有這樣至美至善的成分，他一定能享受多數人的歡迎，於是他能享永久的成名者，決非偶然。（佩武）

漫談四大名旦「醉酒」

梅蘭芳扮相美麗可稱標準作

「貴妃醉酒」一劇來源乃崑曲蛻變爲亂彈的初期改造品味，比皮與京戲者迥乎不同，由笛而變成絃索，最先得之京朝派者，聞係川伶魏長生，是又爲漢劇所貽也，本來崑班唱此，至今猶多帶漢調之穿插笙簫吹笛，清雅悠揚，極是動態，尤其楊貴妃惺松酒態，身段風姿的其誘惑性之魅力，四大名旦中見演此劇者甚少，蓋非專仗嗞工，不足勝任，茲就梅尚程荀演出，略誌一斑。

梅蘭芳的貴妃，扮相堂皇，富麗，的是最美，唱這個歌軟的腔調，再配上王少卿的二胡伴奏，眞是好聽，可稱爲是劇的標準作。現在蘭芳已不唱了，並聽說平安無恙還住在香港，那裏有的是酒店，可以飲上幾杯酒，但不知會醉酒過來麽？

尚小雲亦不亞於梅，惟其彈簧式的碎步，未飲即似已先醉。又其唱腔發音，有時失之過剛，實爲美中微疵。

荀慧生以前豐盛豔，又善化粧術，貌若桃李，倒眞是楊妃醉態。但嗓音太媚，似欠大方，而做工細膩，亦一特長，如今亦入老境，自當不堪回首。

程硯秋在四大名旦中，實不宜演此。其愁眉深鎖，固足代表楊妃之幽怨而凜凜然究不大類似，唱固尖俏，但在此低調門一味幽咽，誠恐人不易懂。近來身體更加臃腫，儘大腰肢，使之拗折，亦毋乃太慘耳。

四大名旦外小翠花，專工花旦本不能唱，但其場中敗嗓居然對「醉酒」一劇最拿手

談楚劇

作爲民間戲劇的「楚劇」，我願意在這裏來談一談。

最初，在地道的湖北戲中，是有着「漢劇」與「楚劇」的二種，漢劇在湖北，也有着相當的勢力，我更曾看見過一些嗜漢劇成癖的人。的確漢劇是有它使人愛好的魔力。一般嗜愛的人，是絕不亞於其他觀衆對於他們所愛的任何戲的愛好。自然，無論從戲的本質的品味及觀衆獲得的數量上，漢劇之在湖北，與京劇之在湖北，是差得多了。而在我的感覺得的，即從產生的由來的一點，楚劇是已較漢劇使人歡喜，所以這裏不談漢劇，楚劇俗稱爲「花鼓戲」，同二黃戲的產生一樣，楚劇亦是發源於湖北的黃陂，而流行於黃岡，黃梅，廣濟，麻城諸縣。

在湖北「花鼓戲」，是又被稱作爲「採茶戲」的。這爲的是在春夏之交。這個時候，男男女女的採茶或種秧，都是在春夏之大家，在工作或工作完了之際，互相唱着作爲安慰。從戀歌而加以戲劇的組織，而成爲了「採茶戲」的「花鼓戲」，但在湖北，則更有一種牧歌，即山歌。這中間有的是原始人民的戀愛或野合事件，有的是滑稽打趣之類從愉快的集團的創造中，而使楚劇形成。

感型後的湖北花鼓戲與「楚劇」不同的地方，自然有腔調與使用的樂器兩方面。但更有不同的，這是帮腔，尾腔與合唱。可惜在戲台上的因爲改用京胡伴奏，這種合唱已取銷了。但在原野的，農村的工作中，情形還是同前的。在工作中由一人將每一句的「頭子」一提，其餘無論多少人，便可隨聲接下去。那從農業的轉到手工機器等業的都市中，運用也如此比如在武漢，有許多的機器鞋廠等，他們便一樣的一面工作，一面合唱，齊一的的喊着說。有節奏的音調，表示出他們對工作的興奮與愉快。

楚劇在喜劇方面，而且還有很極富趣味的，有着多是嚴肅的意義，就顯示着鄉下人受城裏人的奚落，在悲劇方面也有着很動人的題材，與羅蜜歐朱麗葉的情節相似的是梁山伯與祝英台的故事，它是敘述一齣婚姻錯綜的悲劇，原來，梁山伯與祝英台，幼年是一對很好的同學，由同學而進至戀愛。但可惜的是當時祝英台是喬裝了一個男子，而傻瓜書生的梁山伯，根本不能領會，於是祝英台的百般許婚示意都白費了。這裏便顯示出了當時男女受教育的困難與婚姻的不自由等到祝與梁分別後，梁才領悟了她是一個女子了，於是往祝家去求婚。但更可惜的是她等得已不能再等，而婚姻又爲父母包辦給一個馬姓的以是梁到祝家時，祝已是早作古人了！於是剩下的只有梁在她墳前的哀泣。

這還不是一齣羅蜜歐與朱麗葉的第二嗎，雖然二劇有很多出入的地方。

所以無論從戲的本質上，或者是工作的效用上，對於這民間戲劇的楚劇，我們實不可輕視。而且楚劇最容易瞭解，凡是懂得湖北話的，一聽就能領悟，他如音韻方面也是非常有趣的。目今湖北一般鄉下所演的戲就是楚劇但也許正因「楚劇」太通俗的原故，所以其本身的缺點實在太多，加以其從事者多的流於卑賤，於是楚劇多半就變成爲幼稚的，淫蕩的，迷信的東西；而爲中上級者所不取。

不過假若我們沒有什麽成見那麽我們不得不承認，在這很多種的舊劇應當注意改良的時候，這楚劇便是其中的一種了。（月人）

李玉茹極聰明

拉配角爲配成績甚好

李玉茹是個極聰明的孩子，三百塊錢打發了一個搗亂的和尚爸爸，無影無踪去了，遑論其演戲。

在坤伶「新戲」競爭之風下她能別開生面，唱了一次奇雙會，翠屏山，戲是不足奇的，而邀了葉盛蘭爲配，却是一絕。

翠屏山與奇雙會都可以說是「對兒戲」她與葉合作，正是郎才女貌，一對漂亮人物一齣唱作並重的戲，一齣白作並重的戲，而兩齣近乎喜劇配在一起，並不重複，不令人厭煩，這樣比唱新戲來得還精緻吧。

現在坤伶們的新戲犯着一個毛病，就是「如出一轍」，內容不外藉着歷史故事，有文武穿插，有幾段唱工，編成一齣演八刻十刻的大戲，不問悲劇也罷，喜劇也罷，在精神方面言，沒有什麽新的表現，不過把陳穀子芝蔴的，變個樣兒湊湊而已。

坤伶之所以如此，是有原因的，係大名伶們實一齣玉堂春，探母回令等名戲，她們的能力有限，叫不起座兒來，但唱鳳還巢之類的標榜派別戲，一來不如人家，創作者演出精彩，再者這些戲也已被人聽膩了，所以不得不請人編類似這種的歷史劇，而強做新的貢獻。

新戲多難得圓滿的收穫，在資本方面，其「收入」未必超過「支出」而演不類次，又爲觀衆所不擁護了，依然是徒做損失，所以李玉茹的聰明，益覺不同凡響，一般坤伶們，應該瞭解這條道路，就是就自己藝的取近，於一二種角爲配，演出的戲，要「漂亮」。

李玉茹還有一點長處，她唱翠屏山的白口是學小翠花，而不是「荀」。（齊）

華影時事影片 日內將行上映

華北電影公司，爲於大東亞戰爭期中，喚起東亞民族之協力，及宣揚南太平洋聖戰之光輝，使一般民衆澈底了解起見，特製就大批影片，日內在華北各地映演，據悉該片內容爲日本陸軍觀兵式，南京汪主席闡明決意，日機空襲夏威夷，日泰同盟成立，在泰華僑動向，婆羅洲確保新資源煤油，香港陷落，各大影片，聞其內容精彩異常，在在均足以喚起東亞民族之協力，及其奮發精神云。

前戲校音樂教員 組劇團準備出演

曲學校報散，衆學生流離四出，於梨園中能穩據一席者，僅王金璐侯玉蘭等十數學生而已，其徧徉不定者何止百人，尤屬罪不可恕也。沈三玉之斷送光華社，前戲校音樂教員郝蔭棠君亦爲新民會藝術協會主席，有見於此，特召集多數師生組織國劇團，繼續戲校精神謀取舊劇不出典型之發展，以培植人材爲宗旨，將來人材茁發，可預卜也。日來戲校學生往該會報名參加者頗衆，各門教師亦已聘妥，刻正與戲院接洽出演事宜，聞舊曆年後每星期公演三場時間，盡量使學生多受教益並文課修業。

又據郝君談，決於此劇團中實現彼對舊劇改良之貢獻，如佈景燈光之科學藝術化，劇中角色所唱之調門力求一致等，按舊劇在三四十年前胡琴原重「通大路」，即伶人調門相同，後因伶人各創新腔，調門亦隨之變化，始造成戲中角色，各備專用琴師，其與戲理，固屬不合也。（誠）

[illegible]大人家

第四回 搗諍拗蓮空賦章臺柳 洗驚搶蝶錯上別枝花

劉雲若著（二六九）

這個小姐說，我還是頭回看見在飯店展覽字的，誰愛看這個，那太太就說，年頭改變了，我在馬路上倒見過賣對子的，不過那是過年時候的事，如今平常日子竟也有了，還升到飯店裏來，這賣對子的眞濶，又一位小姐笑道，你別外行了，那是賣年對的，都用紅紙寫，這種白紙寫的，平常日子也有，在大街上常見墻上釘着些挑山橫批，上面寫着新鮮樣兒的字，有的像擂花樣子似的雙勾，有的像拿刷子刷成的一篇，還有的把筆畫都寫成小鳥兒，我家門房裏就掛着兩張，聽說就是從街上買的，才幾毛錢，另外一位小姐道，什麽幾毛錢，你看這四扇屏寫着一百二十塊嘅，一位太太看着那標價的簽，格格的笑，低聲說了兩句，她們就都笑了起來，那蓀庵聽這幾位鑒賞家，竟把自己比成了街頭賣年對的，不由面上發燒，心中發堵，直想去把她們叱罵出口，

但那羣女客，却是知趣，竟把話題改變，大家商議着去看電影，還是去打八圈，就在辯論聲中，一鬨走出會場，那蓀庵望着她們的後影用力噴出口唾沫，正要回頭和吳君里說話，却又見有一人跑了進來，那蓀庵以爲這一回該是顧主了，不料仍是失望，來人穿着短衣，神色慌張，進門便東西張望，看見吳君里，奔過去高叫大爺，快回去看吧大奶奶不好，吳君里驚慌失色，忙問怎麽了，來人說大奶奶不知怎麽，從床上摔到地下，立刻就鬧肚子疼，直打滾兒，請來附近的醫生瞧看，說是要小產，可是產不下來，鬼號似的這麽半天，人已經不像樣兒了，家裏教我到櫃上找您，知道在這兒，我就趕了來，吳君里聽了，面色如土，頓足叫道，這怎麽說，暖，這怎麽說，我我我說着抓起帽子戴上，便向那蓀庵道，賤內已有五六月身孕，這一小產，不知……我先回去看看，豬老再見，說完向外跑，那蓀庵聽他家中出了禍事，自然不好攔阻，只得說了句既然嫂夫人有病，您就趕着回去…他話未說完，便想起自己處在這冷清局面之中，一切都和自己所想的他所說的不符，正有好些話要向他詢問，這一[illegible]了怎麽是好，何況自己本是外行，全仗他作主心骨兒呢，神着[illegible]但人[illegible]王[illegible]親，怎能教他把太太的生死置於不顧，留在這裏給外人幫忙，雖然滿心着急，却是這期不能出口，

將出演北洋 預定戲碼頗硬

王金城

劇壇名宿王金城，爲當前秦腔老生之碩果，藝法宗元元紅，嗓音高亮，韻味醇厚，字正腔圓，氣派磅礡，所歌之山西梆子，頗爲京津人仕所讚賞。最近應津北洋戲院之邀，定二月四日晚場起，在該院特演三天，劇目爲「坐宮探母」「算糧登殿」「大翻蝶夢」「大捨萬金」等戲，係王金城生平得意佳作，每歌一闋，大有「高若天馬行空，低如平沙落雁」之概。與王配演係名秦腔坤伶任慧茹，係京中獨創一派之青衣，嗓音做派力摹秦鳳雲，頗得神髓，日場合作對兒戲，絲蘿紅花，相得益彰也。

徵文中選

中篇創作 重見光明

陳柳雲作

第七章 （七）

「什麼，你不反對，也不贊成，你到是什麼意思呢！」那軍官忽然把臉一翻，大聲的喊着說。

「不過，我認爲現在的這種不平等的社會，是應當設法解決的！」

「那末，共產黨可以解決嗎？」

「那……那我不知道。」

「你加入過共產黨嗎？」

「我……我沒有加入過！」

「怎麼？你沒有加入過嗎？這裏明明的記着你，在×年×月×日加入的共產黨，怎麼你否認起來？你不應當這樣的不誠實呀！」

「……」她把頭低得很深，並沒有回答「怎麼好好的一個女子，要加入共產黨呢那眞是太糊塗了！」他的樣子很有些惋惜，他把唾沫咽了咽又說：「你要知道，這次日本討伐中國，就是因爲蔣介石容納共匪的關係。本來共產黨乃是人類最大的仇敵，乃是日本最反對的主義日本爲要維持中國的存在，亞洲的安寧，所以就不得不討伐共黨。討伐的目標乃是共產黨，絕不是爲了中國的領土和權益，中日兩國依然是親善的，兩國的人民是毫沒有仇恨的。只要中國的共黨消滅，日本是一定就要撤兵的。共產黨就是害中國的主義，你明白嗎？」他像演說似的，說了這麼一篇。

「那是兩國的政治問題，我又哪能懂得呢！」

「是的，你本來是十九歲的青年人，又懂得什麼利害呢因了一時的高興就加入了！」

無電線

北京廣播電台

（第一廣播節目） 二月一日（星期日）

八・三〇新民體操 八・五〇 修養講座 九・一〇 一、華北之時局 二、[illegible]片 九・三〇新聞重述 九・四〇商情行市 一〇・三〇 兒童時間 [illegible]報時—由東京轉播—唱片 一二・一〇職業介紹 一二・一五 一、相聲 二、奉天大鼓 一三・〇〇新聞 一三・一五 魚肉蔬菜行市 一三・三〇評書 一四・〇〇 京劇唱片 一四・三〇絲竹合奏 [illegible]新聞 一八・〇〇 一、臨時新聞 二、兒童新聞 三、兒童[illegible] [illegible]預報本日晚間節目 [illegible]東音樂 一九・〇〇 一、演講未定 一九・三〇 單弦 [illegible]述 一九・三〇行政工作報告 各地行政工作報告 [illegible] 二〇・四〇 一、京音大鼓 二、[illegible] 二一・三〇地方新聞 [illegible]大鼓 快書 二二・〇〇報時 由東京轉播—新聞、新聞解說 一、預報節目、二、京劇[illegible]

展畫素怡宋

止日五至起日二月二自 日期
樓二店飯安永界法 地點
幸爲導指臨賁界各希敬

明朗聲氣 新新耳目 津市獨家演開

真光

今天特早場 十點半 三點半 六點 九點一刻

悲劇聖手 陳燕燕 張婉 精湛合演 三年來第一部詩裝傑作

綜觀衆極度關切新華公司別開生面奇情恐怖超特巨片

女鬼

恐怖成分離奇手法，直追夜半歌聲 寫作技巧文藝氣息，滾醉聊齋誌異 女鬼多情，女鬼失戀，女鬼自殺

眞是奇而又奇，玄之又玄，昨天滿座今天早臨

大光明

今日起演三場 三點半 六點 九點

盡世界風流之韻事 集歐洲豔妒之大成

未成交響樂女主角 瑪達艾露姬領銜主演

匈牙利夜曲

樓下一元 樓上一元五 日夜同價

天宮

新華影片公司歌唱

標準女人胡萍 著名小生金山 故派名星施超 通力合作

夜半歌聲

處在這種科學時代還有鬼 寅夜歌聲，鬼氣森森 奇情恐怖樓頭歌聲怪

音怪調令人毛骨悚然 十年冤魂，一但復生 叫人摸不清頭腦神出鬼沒

恐怖奇情巨片

注意…未滿十二歲幼童請勿來

上平安

三點半 六點半 九點三場 最末一天

春情熱不可當 青春

明天換 未完成交響樂

天津影院

十一點 三點 六點 九點

黃美雲 王引 合演 化身姑娘 頭集 特早場十一

華安

獨家獻映 全津首輪新片

李麗華 梅熹 初次合作

傅威廉 譚光友 楊宏 柳管 關寶 曹蛾

明天上午十一時起始循環！

上午十一時 下午二時半 七時 九時半 循環開演

合同記

人人說苦 値得一看 民間古裝電影最妙一部

千金小姐墮風塵，情節有峰迴山轶之妙！

眞假王清明，前後兩女婿！

冒充姑爺，假名騙妻，打跑了眞公子。小姐花園贈金，仲狀元再眞入洞房。

今天上午十一時起始循環

河北

今天三場 三點 五點半 九點

滑稽熱鬧空前大笑片 黃金夢 精彩百出笑料特多

光明

今天三場 三點一刻 五點三刻 九點一刻 最後一天 加演大東亞戰事新聞

未完成交響樂 保證滿意

明天起 姐耶黛兒尤主演 淪落紅顏

大明今天正式獻映

今天四場 十點半 三點半 六點半 九點

本院已與華北電影公司訂妥合同長期公映國片

陳燕燕主演 新舊時代 最新考貝

票價四角 六角 八角 一元

上光明

張淑嫻 彭英傑

今日接演 第五本 乾坤鬥法 電術魔術化

今日早演（本四）乾坤鬥法 今日晚演（本五）乾坤鬥法

大舞臺 禮聘 鴻春社

崑記章伶鴻春社暫與諸君告別了在津一年之久頗蒙紳商各界機關團體熱烈擁護歡迎無以爲謝唯再臨別期內以平生傑作供獻諸君演畢即將南下決不逗留

臨別紀念 只有今天

今天早場 二本 濟公活佛 今天晚場 二本 濟公活佛

明星

今天上午十一點起演

金星公司偉大出品 最新有聲對白滑稽輕鬆新喜劇

孤島春秋

慕容婉兒 白虹 徐風 舒適 龔稼農 孫景璐 陳重 主演

姐姐風流 妹妹浪漫 哥哥竊玉 弟弟偷香

循環開演不停至夜間十一點半止隨時購票入座

平安

今日起演三場 三點 五點半 九點

盡世界風流之韻事 集歐洲豔跡之大成

未成交響樂女主角 瑪達艾露姬領銜主演

匈牙利夜曲

樓下一元 樓上一元五 日夜同價

大陸

今天開演 全部有聲歌唱對白

明星公司出品 王獻齋 胡蝶 龔稼農 主演

愛情香艷悲慘巨片 永遠微笑

權樂

今天四場

袁美雲主演 雙珠鳳 上集

東亞

今天十二點起始循環開演

藝華影業公司歷史戰爭古裝鉅片

李英 張翠紅 貂班 合演

王寶釧 全部紅鬃烈馬由登樓至大登殿

華北大戲院

韓舒聲 金少臣 李慶山 冰如

早場 全部四郎探母 晚場 捉放曹 玉堂春

新亭 浠 早場 四郎探母

小梨園 先期售票 對號座位

墜子 喬清秀 早演 許仙遊湖 晚演 探夫

榮劍塵

金喉歌王 小綵舞

燕樂

白雲鵬 早場 晚場

甘露寺

慶雲戲院

今日早晚反串

三四本（王先生與小陳）

新中央

小寶珠 花金霞

今早演 七人賢 今晚演 玉堂春

昇平戲院

評戲皇后 愛令君

今早演 桃花庵 今晚演 蘇小小

國民戲院

特約新新評戲社 評戲皇后 鮮靈霞

今日早場 斬經堂 勸愛寶 今日晚場 大三節烈 全部玉堂春

丹桂 花玉蘭 花鑫

小廣寒 俊亭 早演 晚演

大寶戲院 新亞話劇團 全體男女團員表演

今天早場 老迷財 今天晚場 亂世佳人

中央診所

花柳專科 復生診療所

教授英語 董志懋

德臣氏 戒烟膠囊

反胃吐酸 咧心噎膈

胃康寧

胃康寧乃係世界上最馳名的清胃散經市政府衛生局化驗註冊特許又經各大名醫贊美歷來所謝函數萬件行銷全球治愈之人不可細載

函購處 天津南門西太平巷 大華藥廠

維多洋行

最新花樣的女紬毛料一百餘種

今已到齊年末年始售謝顧主

大賤賣

特賤品

大宗各樣女皮大衣一律廉價犧牲

各花羊毛呢女袍料每碼減售……二十元〇五角

頭號譚及口紅原價十一元……九元五角

代花綢袍料每件減售……三元九角

代格男絲襪子原價一元減售……七角

高腰女絲襪子原價四元五減售……三元二角五

女綉花鞋減售……五元八角五

雙層織美蓉綢袍料每件減售……七元四角

素花美艷綢袍料每件減售……五元

膠底男子皮鞋每雙減售……二十二元

極管區克森士道四十六號

即平安電影院對過電話三一七八五

大華綢緞公司

一年！一度！ 歲暮大出清 十大犧牲，

男長袍料：

全絲向蝶紵 每尺二元六角八

三眞絲大偉呢 每尺二元五角八

新花巾池綢 每尺一元八角八

卒兩眞絲老春綢 每尺二元五角八

女旗袍料：

喬其鵝毛絨 每件二十八元五角

印花金絲絨 每件二十五元五角

橫條金絲絨 每件二十六元五角

拷花金絲絨 每件二十四元五角

綉花浪琴呢 每件二十二元八角

古香宋巾緞 每件二十八元五角

另設綢緞部 一律由五扣至八折

法租界壽德大樓電話三〇五三七

興中食物公司第一支店開幕

地址 法租界廿七號路世界飯店旁

電話 三局四八六七號

專售 西餐材料 洋酒 罐頭 水菓 茶食 中西糕點

新 張— 年— 人— 計—

各貨齊全 物美價廉 各種禮品 經濟雅觀 本店職員 服務週到 便利主顧 特設支店

總店 極管區大沽路二六二號 電話 三局二六一八號

小雀斑 面皰 無效退錢

美容科

神相妙知心 有問？必答！

擦藥自醫亦可 索說明附一角

天津法界西工部局後二十四號路積價新里

時間早十二點至晚十點：天津法界梨棧大慶里廿三號

九華綢緞商店

寒冬大減價

特價部

法國織金緞旗袍料 每件七十五元

巴黎鵝毛絨旗袍料 每件七十五元

各色浪琴呢綉花旗袍料 每件廿三元八角

六則團花毛葛 每尺二元九角八

加重老春綢 每尺二元四角八

眞絲安迪呢 每尺二元四角八

草上霜皮大衣 由一百七十元起

貂鐲脊皮大衣 由二百八十元起

狸貓皮大衣 由一百八十五元起

黑紫羔皮大衣 由二百元起

佣鼠絨皮大衣 由八百元起

灰干尖皮大衣 由二百六十元起

法租界梨棧大街 電話三四五九三號

4

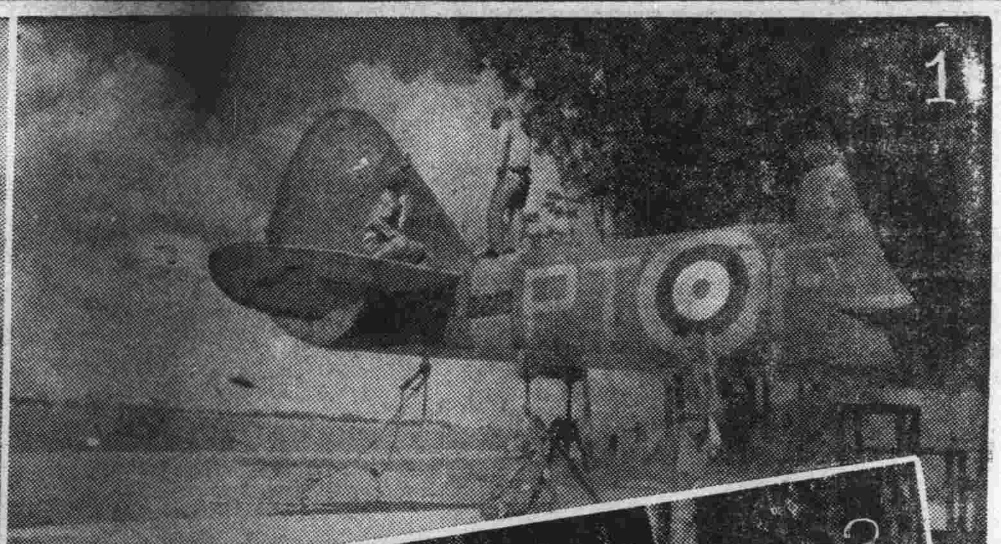

1

2

5

新亞明星

第二九八號

星加坡危機當前 馬來日軍勢如怒濤

日軍馬來戰線勢如怒濤之進擊狀態、爲世界戰史上光輝之一頁戰略、優秀之機械化步兵部隊、突破英軍堅固防備線、二十八日突入馬來半島南端地區、二十九日突入通柔佛巴爾道路分岐點本卡開爾西北八公里之布比阿比、對星加坡島之距離、已迫近至二十五公里、敵在最後殘餘之二十餘公里地區中苟延殘喘、東洋所餘之英國唯一據點星加坡、今已瀕於危殆矣、

「說明」一、在馬來〇〇地捕獲之敵布勒哈姆轟炸機、

二、向星加坡猛進之自行車部隊、

三、向星加坡猛進之機甲部隊、

四、獲得之汽油罐、

五、協力日軍架橋作業之馬來居民、

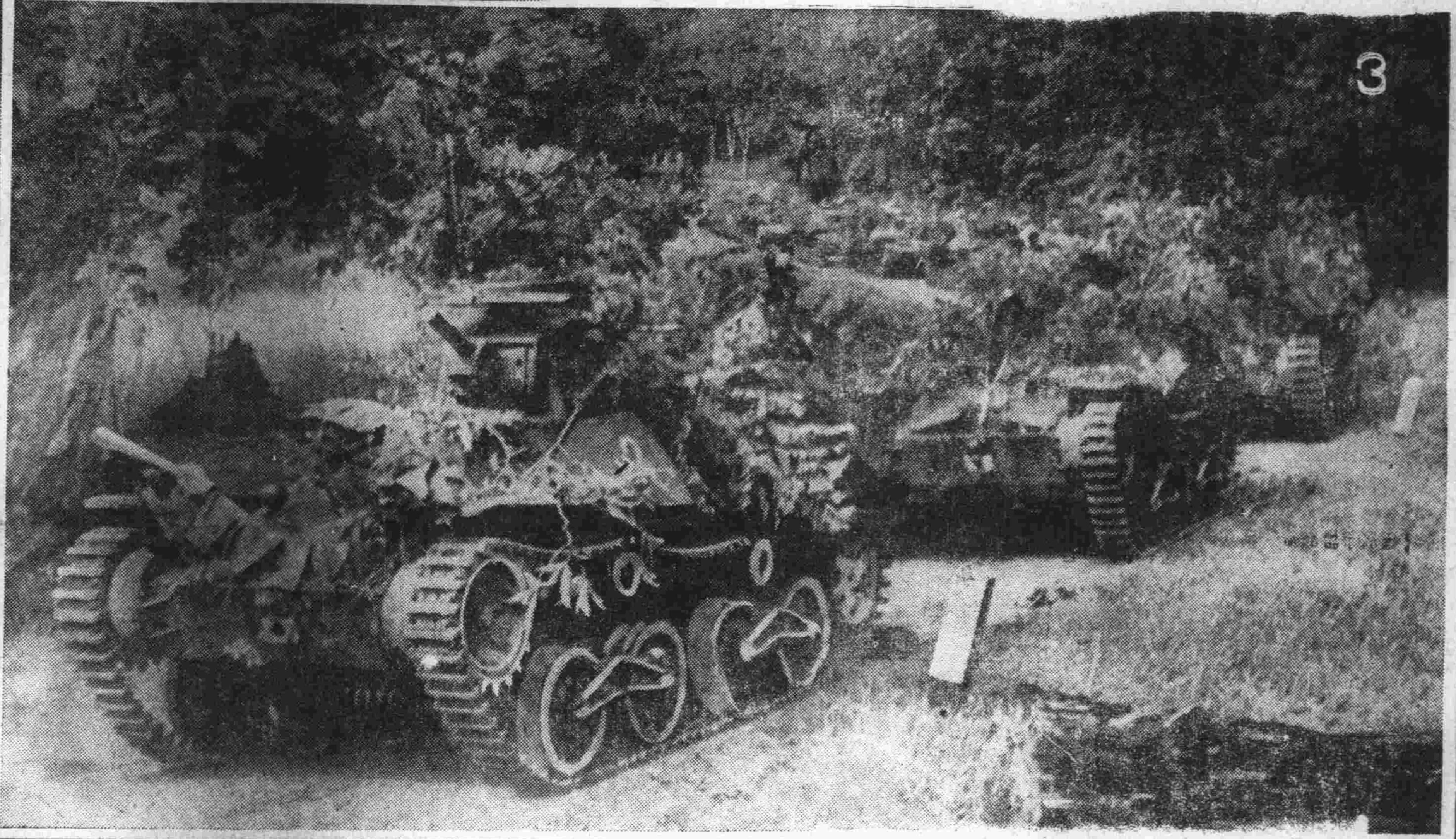

3

立案 渤海中學校 招男女生
班級：高一初級各年級編級生 報名：一月廿六至二月七日 考期：二月八日 校址：英租界大馬路 簡章函索即寄

立案 旅津廣東中學校招男女生
年級：高中一年級男生 初一二年男女生 考期：二月八日 報名：除星期日外每日上午九時至十二時 （簡章備索）

立案 天津共立學校招生
班級：一年級新生各年插班生 報名：自即日起至二月五日 校址：日界伏見街三島街角 ▲簡章備索▼

立案 中合小學校及幼稚園招生
班級：初高小及幼稚園各年級 報名：自即日起 校址：天津極管區牆子道孟莊

立正日語學校招生
學級：初級、中級、高級、研究 開課：每月一日 校址：東南城角阜廠菴 電話二、一八零一

教育局立案 河東中學招生
班級：初中三三年編級生 報名：一月二十六日起 考期：二月八日 校址：特二區二馬路 招考處：學金學生 簡章備索

立案 大同中學 男校 女校 附小 招生
男中、女中、小學各年級 考期：二月八日 中學及小學校址極管區小河道 女中校址極管區皇后花園北 簡章備索

市署立案 國醫學社招生
每日下午四至六時 隨到隨考 額滿不收 古今人大夫主辦 法界教堂前同義里

三千里外 一年已前 救活兩命
令有添丁之喜但有產難預防若不得法定見刑傷看後內確已懷孕余見所批果應雖命其按月服用安胎藥臨若算西醫手術巧妙母子皆難生存推究二命何以得故登報宣揚
在報上見感謝了墨女士廣告絡繹不絕奈余任職浦口公務纏身實難造訪祇可將余生年月日時開清請爲詳批據批二十七歲有壹親孝服二十八歲夏亦未注意去年多老母忽病致此時敝產並請西醫接生到分娩時果然難產確因女士批斷神奇所致深感宏恩與衆不同天祥三樓 崔楚生啓
各界速往一談 迴比函批更加準確 担保生

龐濯江會計師事務所
辦公時間：上午九時起 下午六時止 地址：天津海光寺西砲台莊天聚里二十二號 電話二局三〇八四號

施今墨 楊葆瑞
來津應診 本月卅一日起 上下午人在 東馬路太平旅館 電話二一七二 上午仍在北辰飯店

科學國醫 趙沛霖著作出版
施今墨先生鑑定 小兒育療法 全一冊定價六角
本書係所得而成 療法關於麻疹肺炎 自日無不喉赤痢以及一切小兒疾 患無詳述其病源症狀療法 誠家庭中必備之書也 總售處法界北辰飯店趙大夫醫寓

年終酬客 贈 北京姚氏祖傳清朝宮闈 御製醫寶 全鹿丸 買一送一
舊曆臘月廿一廿二廿三廿四廿五廿六廿七七天
治陽萎不舉甫交早洩夢遺滑精腎虧腦力衰弱神經衰弱健忘失眠早婚手淫未老先衰腰腿痠痛勞傷喘嗽補血此藥當日奇效準保根本治療打十四元加料加倍天津總售處
告社東馬路保陽旅館內北華社總行北京西單闢才胡同東口內路南萬順堂藥廠外埠加郵五角

今天購筆當費一元將來再買多花一元
壹圓 憑券購筆一枝 可作代價一元
爲國產金筆中獨具權威者！
今天特別犧牲 派拉蒙金筆
難得機會 幸勿猶豫
新型派拉蒙十五元 特種派拉蒙九元 甲種派拉蒙七元 乙種派拉蒙四元 奇異兩用筆二元 中西兩用筆六角
銀券通用不日截止購買從速
懲此時代銀券向天津各銀分行購總支或金筆乙種二兩枝用任何枝或毛筆一枝律作一毛筆代二元券通用無作價效
老牌自來墨 萬年毛筆 甲種每枝三元 特種每枝四元五角
國人自製改良毛筆 無取水研墨之煩 無硯台墨盒之累 無頭脫管裂之弊
商人記賬用萬年毛筆 學生上課用萬年毛筆 旅客出門用萬年毛筆
購備一枝 到處方便
天津法租界馬家口通順棧內 日本租界旭街北口路東 美利時總支行 獨家發行
下剪刻立券務一天刊紙券銀

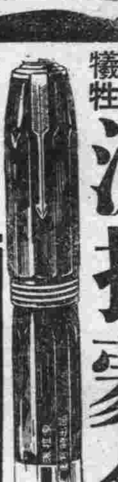

梅毒 內服祛根劑 伯爾子丸
伯爾子丸，係最進步內服祛梅淨血劑，故對體毒，尤其梅毒不論第一期或二三期，以及潛伏期，或遺傳梅毒等症，惟以內服法，不需任何外科的手續，而發揮根本偉功，即將梅毒病菌及其病毒，由身體各處器官細胞中，完全殺滅而與大小便同時往體外排泄並因將潛在于淋巴液和骨膜腦髓中之頑性菌毒，亦可神速殺除，所以其効果是……
比較所謂注射，或其他任何藥品當自安全數倍，而又是根本的。特別因爲秉有本劑獨自的作用—即强化腸胃以及內臟器官，昂高全身新陳代謝機能，旺盛（新鮮的）血液周流，乃因此等綜合効果，不論任憑惡性毒症，均可早日收効。服用本劑之後，不出數日，必能自覺活氣大生，精神明朗，便通快適，此乃「伯爾子丸」効果出神的證左
●包裝 十二日量、二十日量、三十五日量 各地藥房出售
總行 東京 鈴木日本製藥社
天津日本租界松本盛大堂 北京東安門大街本大藥公司

相士翟敬孚
寓法界惠中飯店四三號 下午二時至十一時

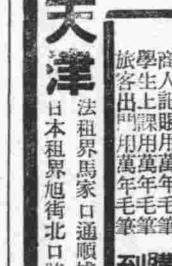

通孚公司汽車運輸部
收貨處 天津法租界大沽路九十九號電話三〇四二七號 東馬路東南角五十五號 義利印刷材料局內電話二一七一〇號 北京前外長巷上二條十二號電話分局三三一號
京津一北通縣安平南蔡村楊村等各地 津沽一塘沽大沽小站鹹水沽等各地 津浦一楊柳青勝芳獨流良王莊等各地 汽車運輸安全迅速 零整貨物 負責運送

保證戒煙
戒煙時無法以吸煙照常作事 不痛苦保證 根本斷除 戒煙後身體強健 永不想吸 見煙自厭 無難捨離情形 片各種戒煙藥 無比 法租界卅一號路 北華廣告社

嗚謝 保好疝氣
敝人小腹受寒日久成疝氣腎子抽疼眼痛不下數年轉經中西醫藥均未斷根經友人介紹天津南市大興旅館對過廣善醫院……

專門花柳淋病 德國新藥 不好退錢
請你先到別家扎針吃藥百治不愈再來本院按病用藥扎針當日見效……天津南市大興旅館對過 廣善醫院

魏達瑞大夫
義國醫院 個人診所 上午十時至十二時 義租界東馬路十六號 下午四時至五時

再版 痔瘻根治法 每冊二角
是書初版問世不久銷售一空……印備無多 大胡同江東書局 法租界世界圖書局佩文齋 代售處

仁德堂 羊角瘋靈藥
此藥專治羊角瘋諸症……天津東北城角 濟南大同志 天津永濟仁德堂藥店 北京前門外大……

久春堂 麝香化血丹 婦女救星
專治婦女經閉不通三五個月不見……
保險停孕丹 ……日界宮島街久春堂藥房

本廳地址：法租界二十七號路世界大飯店內
今日舉行開幕盛典 歐洲近克大舞餐廳
異國情調 人間從此得享美味！ 華北空前壇！
本廳特色 建築富麗 裝潢華貴 光彩閃爍 金碧輝煌
本廳特備 滿漢南北全席 法英式大菜 早茶夜宵糖果 午晚中西兩餐
舞場設施極其豪華 茶舞夜舞不日舉行

大東亞戰爭特輯

澳洲對英示離心

美對澳野心極爲露骨

澳洲與英國本國之關係，有血統關係，其傳統的基本國策，即爲英國流之民主主義與白澳主義，白人之澳洲發達至現在，總人口約七百萬人中之九成七分，爲有英人血液循環之白人，故澳洲人對英本國忠誠之念，在英國其他自治領諸國中，其強度無有其例，自地理上之條件觀之，雖爲白澳主義之澳洲而英國或亞洲之影響，在種種方面受有影響，此單不過爲表面之事，成爲澳洲人思想文化之根底者，至終爲英國，在此血山關係中所生之思想的與英本土連繫之外，澳洲深視英本土紐帶國家體制，在一切部門毫不警備，此蓋由於英人天國澳洲歷史淺近，至少在第二次歐戰勃發時，在財政上，在國際經濟上，或國際上，離英國澳洲即不能存在。

自一切意味上與英國有密切不能分離關係之澳洲，故一九三九年九月三日，英國對德宣戰之時，在數小時內，對德宣戰者亦爲澳洲，此亦爲必然之運命，然澳洲之英本國協力，殆爲獻身的努力，國內體制換爲戰時編制，計有巨大之軍事預算，擁護英國之遠征軍，繼續越海遠派往歐洲戰線，澳洲在大戰勃發後，一年來向巴爾幹、近東、北非、輸送之遠征軍數，約有十二萬，在遠征軍派遣之同時，使軍需生產亦急速增大，據云較大戰前，有數十倍之飛機，武器子彈船舶等，均用以防衛英國本國，作爲南太平洋上英本國之兵器廠，不安於德軍上陸作戰之英國，爲防衛英帝國故巴爾幹，近東，北非之作戰，澳洲之協力極爲必要，又西南太平洋方面之英領防衛，只有澳洲，然巴爾幹作戰在強力之德軍戰車軍轍前，將全國方面，辛成去年六月庫列達島撤兵之英國戰敗，在希臘，庫列達戰場，遠征澳洲軍，深嘗敗戰之苦，在敗戰撤退之時，英國本國兵之專橫情形，澳洲軍之活躍及其損失，與澳洲人英本國戰時內閣之要求被拒絕相繼，對英本國之不滿，漸次濃厚，英國因與德意長期戰，漸次疲憊，除依存美國外，別無方法，大英帝國主權之矜持渫已失墜，漸次失屬領之信賴之時，利用此機求援英代償，遂自己稱霸世界野心之美國，伸其魔手於澳洲，然澳洲弱點即不得不與英取一致行動，在經濟面上投巨大資本，又在其他一面上，在太平洋防備海軍力點上代替英國，將澳洲裝入自己藥籠中，澳洲與印度及其他，均爲英國太平洋殖民地之寶藏，爲死守澳洲，雖自中國後退，在星加坡線上，則擬固守英帝國之生命線，因此英國求美國太平洋艦隊在星加坡入港，以此作對日威脅，然此一面亦爲英方在某程度下之對日緩和。

英國由於綏和與強壓，使日本屈服，欲使太平洋脫於戰禍，然美國之目的，則爲另一方向，美國爲達成世界野望，爲先握太平洋之霸權，遂以馬尼拉爲中心，形成ABCD包圍陣，強調主張南太平洋危機，以此爲口實以聯合勢力威壓日本，同時使爲自己勢力擴張之地盤，美國雖如此對英援助，而英國則不待已立於美國下風，華盛頓之五國會議，英國澳洲均成美國傀儡，故澳洲有接近美國情勢，美國之心意即強化ABCD對日包圍陣，澳洲更不得已接近美國，美國在大東亞戰爭前，適用澳洲武器貸與法，以經濟力由英國本國解放澳洲，使成自己之物，美國之對澳政策野心，極爲露骨具體化。

英國無力盡形暴露

澳洲反感日見加深

大東亞戰爭勃發以來，戰前豪語之ABCD包圍陣之情勢，亦爲之一變，於皇軍面前，化成空中樓閣，而顯其脆弱性，澳洲亦成爲非防衛英帝國而戰，爲自身之國防問題矣，前曾依賴一時，誇爲銅牆鐵壁之太平洋ABCD包圍陣，如何之無能，是可使人知矣，又自誇爲強大的海軍力與絕大之自信力的英軍，亦早已屈伏於日軍之勇威前，太平洋之制海權，轉眼間歸入日軍之手，此威力亦足使人戰慄者也，而英美並無任何預告，並且澳代表全然除外，此事頗使澳洲不滿，而澳首相加琴亦早對英之東南亞洲政策不滿，西南太平洋方面聯合軍司令官維貝爾之權限未定，澳洲，而使澳洲對英集中不滿，對於巴爾幹近東戰爭澳洲軍之慘敗英本國頗加非難，自勞働黨獲權以來，更加劇烈，於大東亞戰爭之時英國之無力盡形暴露矣，頻頻，澳洲要求馬來戰線防備強化的英國，因日軍之猛進，漸轉於星加坡之防衛，澳洲因感於自身防衛之痛切，爲防衛澳洲，應供給必要之兵力，飛機，其他之武器等，英國如不允許此要求，則澳洲此後對英將無任何義務，而斷絕關係，大東亞戰勃發後，美國之援英亦行中斷，更因獨意志之上陸作戰，更無從本國向外分派兵力之能力，徒使澳洲不滿，澳洲從來對英國是怎樣的忠誠，然此次英國不顧澳洲之危機，使澳洲大感忿懣，於今在南洋日軍活動之範圍之內，彼等各處慘敗，只有仰賴於美國也。

英國已瀕力竭

瀕於沒落命運的英國，一切均已陷於叛離狀態，如一澳洲對英本國雖忠誠，但英本國能否給他保障呢，或是「所謂英帝國爲一體者現實上能否行使」、「英國國民之戰時意氣，是否可堅持到底」等已成疑問，而傳佈於英本國內，現在的內之難關是在於如何抑制澳洲及各領土之不滿，遂作國民信任投票更迭內閣，既屬領各國對英本國之信心之頽念，至今瞪視後，終歸覆水難收之勢，英帝國之崩潰，已爲現實之問題，素誇制壓七個海領土無日沒之英帝國，已起自潰之作用，澳洲與印度加拿大國民構成不同，如前述之英國自治領，其九成以上爲英國之混血之白人，爲有白澳主義歷史之國，美國投資本，澳洲已如加拿大在政治上完全從屬於美國之傘下，日本軍，澳洲委任統治領新不列顛，新愛爾蘭島開始上陸作戰，期得確保有印方面之作戰效果，然澳洲是否確諒解日本確定東亞共榮圈之意圖，與英本國絕緣響與協力呢，抑或同澳英本國，盡其忠實，以敵國反抗日本呢，在此岐路，實出目前之大趨勢。

荷領新幾內亞馬夙加來南方穀物耕種作業

日軍佔據菲島

日僑慶復自由

日陸軍報道班之筆記

【南京三十日中華社電】去年十二月二十日日軍菲島上陸之際，遭英美毒手而死之日人有四十八名之多，實爲使人不堪聞聽之事，此次接到救出八千日本人之報到，是爲吾人幸慰，二十八日據陸軍報道班筆記如下，

〇〇前線西山陸軍報道班員二十八日電，欲一齊救出在菲島被捕被監禁之日人，由達在北方迎大風進擊之日軍突入達垩市內，十字路各處不論由何處跳出盡歷盡力呼喝「萬歲」，手揮提棒之日本人，三三兩兩陸續出現，戰士上之勇士看不清是日本人抑或菲島人，遂大聲呼「是日本人嗎，是日本人嗎」，細觀之原來各人的襯衣，褲皆已破爛污穢，手足臉均爲髭所布滿，僅是眼各散出異樣的感激淚珠，余幾被「謝謝」之聲所震倒，有人說「諸位都很平安嗎，一向住在何處」，當地居留的人答稱「都很平安，被監禁在學校裏」，突入市中央部之部隊，前進至日本領事館傍菲島聖拉爾學校附近，得到赫赫之戰果，黑山之日人均爭前恐後擁至路上在八日開戰之同時，被監禁之日人約有八千名，知日軍入城狂喜舞出，部隊急追敗敵前進到菲島高等學校，由無人照管靜靜封閉之學校中，知日本軍已到約有被監禁之四千日本人如怒濤一般跳出校外，是爲第一次救出成功，〇〇部隊長致訓詞，全居留民合唱君之代歌，並致感謝，其次有〇〇部隊長領首遙向東家皇宮行最敬禮，然在日本人會幹部所謂有領導資格之日本人二十餘人，十二月十三日被菲島憲兵拉去是否被監禁起來，無確實之消息，在此處有聲望之日本人謀不知有美國俱樂部美國人亦無所得，二十二日根據煤油公司董事美國人約翰之申述，方知日本人首腦部被監禁於達古希監獄，該監獄尚在敵人手中情勢極爲危險，如日軍進擊則被監禁之日本人定會被殘虐的美國人殺害，特務部員決定在日本軍討伐之前，先根據直接交涉，在和平裏救出被監禁之日本人，於是通信隊毛利中尉美國人約翰及另外數名，二十二日正午由勞卯出發，余亦同行，到距離敵之刑務所約十五公里之拉薩部落，以電話由美人約翰直與刑務所長菲島人羅比斯通話，告以「將禁監之日本人全部引渡與日本軍，是最賢明之方法」，交涉結果羅比斯即刻允許日方之要求，先由約翰爲使者迎接日本人代表者，羅比斯隨古川拓殖副社長以下四名非常感謝部隊之善舉，共談善後之措置，次日救出最後，日本人是日上午六時，〇〇參謀一行偕攜護衛兵去監獄，監獄附近均爲甚古之原始森林，入監獄所口，出來迎接之監獄所長說明，「監視員全員已解除武裝，自己亦交出手槍」，當日軍因監獄有重罪犯可以武裝，陳述許可羅比斯以下武裝之態度後，羅比斯極爲感激，領頭引導至監禁日本人之監獄，此監獄在一九三四年爲阻止日本人內地所設耗費一萬美金周圍織以三重鐵條網之建築六處，一處可收容二三百人之監視員浮出微笑，可想其感激之光景，因歡迎日軍發出震天地之萬歲聲，菲島人在此鐵條網中之日本人走近收容所，在鐵條網中之入城，一夜未眠，扯破襯衣，手巾塗上紅墨水，製成無數之日本旗，遂一同在二十四日晨歸還日軍領下之勞卯市。

（圖爲恢復自由之菲島日僑）

南洋物資斷輸

美英苦惱日深

軍需工業遭受致命打擊

此次大東亞戰爭，美英實爲戎首，乃戰端一起，兩國遽行敗北，制海制空兩權，全然失去，危勢所迫，致不得不放棄太平洋作戰之主動地位，其狼狽之狀，雖爲之敵者，亦不禁哀憐之，彼等於其損失之奇重，雖驚愕失措而猶妄以經濟力確保最後勝利之望，矇混其國民，惟日本經濟力，亦強韌不可輕視，彼等自信力乃因此而大見動搖矣，蓋彼等憑藉其金力，願使世界經濟，乃平時之時，吾在戰時，則無武力援護之金力，他國概不通用，直與爛紙無異，故太平洋美英海空兩軍主力之被擊滅，不但其對日攻勢大受挫折，其補給軍需資材道路，亦大受威脅，軍備，補充擴張，因此發生障碍，故美英之敗，實受有兩層之打擊也，且近代戰之特點，端，消耗戰，資材與生產力須渾然爲一體，用以壓倒，對方之軍需生產力，此與國民戰意，同爲博得最後勝利不可缺之要件，現在日本對於美英太平洋上之勢力，瞬息之間，將成轉變之勢，故美英須急速補充其損失，挽回其頽勢，並須進而在短期間內，建設對日優勢之軍備，美英對此，現在必熱思對策，但果能如其所豪語，而一顯其希望中之經濟的偉力乎，固屬疑問也，

美國與東亞資源 美國富有石油，石炭，銅，鐵，水鉛，鉛等廣大的天然資源，並且擁有極大資金，其建設稱霸世界所需之壓倒一切的軍備，似非難事，但各種資源，美國國內，亦非完全無缺，其如狂欲完成龐大國防計劃，所需資材之必須仰給於外國者，正復不尠，此則美國之極大苦惱事也，當歐戰危機迫切之時，美國陸軍軍需部長發表戰時國防上必要物資之不能自給者甚多，得此爲戰略資源，計有，橡皮，等十八種，其中有八種產於東亞，此實蒼天賦之物資之妙處，此種物品輸入美國之數量比率，計橡皮爲百分之七十七，鎢爲百分之六十，鉻爲百分之八，馬尼拉麻爲百分之百，金雞納霜爲百分之九十九，絹爲百分之九十五，錫爲百分之八十，此外鉻鑛爲百分之二三，錳爲百分之十四，他如桐油及防空口罩所需之椰子殼炭等，皆美國所需之，而皆爲東亞之特產，菲島之鐵，鉻，錳，紐喀列多尼亞之鎳，鉻，鐵等物，現在已爲美國之擴大軍備，均爲重要物資，皮，錫，金雞納霜等南洋特產，尤爲美國所必需，橡皮錫之消費量，美國居世界第一位，而國內所產太少，實不足供其所需也

英國方面，英國仰給南洋特產較美國爲尤甚，以英帝國言之，則資源生產力，極爲偉大，錫實占世界總產額百分之八十，橡皮則占百分之五十至六十，椰子油，羊毛占百分之四十至五十，錫，錳，鉻，占百分之四十，其量之多，令人爲之驚訝，但事就英本國言之，則除鐵鑛外，餘物均有不足之感，加拿大，澳洲，均號爲英國之[illegible]石油，鐵，橡，等物，均不能自給，故英國戰時經濟須仰美國援助及印度，澳洲，馬來，荷印等地之綜合資源，則不能維持其命脈，英國如不以輸送力爲其前提，則與「有產國」無異，在上次大戰，英國仰給於南洋諸地之物資，有馬來之橡皮，錫，錳，婆羅洲之石油，荷印之錫，橡皮，石油，大洋洲諸島之燐至澳洲紐西蘭等之羊毛，農業，鑛業等均爲強大戰力必需之物，而爲近代戰爭必不可缺者，故謂美英在此有壓倒世界武力之野心，必須取給於大東亞之資源，實非過言也。

美國之苦痛，如上所述，美國重視南洋資源之原因，已可理解，然美國因日軍周密果敢之作戰，開戰後不出數日，夏威夷，中途島，瓦克島，香港，星嘉坡等，與南洋之六大通路，均已崩潰，因菲律賓及馬來之被制壓，其依靠南洋之戰時重要物資供給，已完全喪失，美國擴充軍需生產上蒙受重大障礙一事，不遠當可明瞭，總之美國雖有鐵鑛與煤鑛，但無錳則不能製造鋼鐵，且每年消費六十萬噸之橡皮，其總數百分之九十七，均依靠由馬來，荷印，與安南等地輸入，設一旦斷絕，不僅汽車及各種軍需工業受有打擊，即一般之工業，亦將感困難

南洋戰爭資源用途

南洋戰爭資源，在美英兩國極爲重要，已如所述，今再就此等資源在軍需工業上之用途，簡單介紹如下，

橡皮可做汽車帶一事，已可不論，其在電氣建設，運輸及農業等，爲貴重材料，亦爲人所周知之事，錫在製造汽車及鉄力工業上，與黃銅均爲合金之原料，能左右武器工作機械之製造，經爲鋼鐵製品不可缺少之物品，澳爲製造鋁鋼，鋼鐵上之必要品，鎢因有最高溶解點之特質，故不僅爲各種工業所利用，其在近代兵器，亦爲不可缺少之高級鋼鐵，與其他合金同被重視，此外在飛機及槍砲上，均有大量之使用，鉻與鉛之合金可爲槍砲彈及開花彈之製造用品，金雞納霜爲預防及治療瘧疾不可缺少之藥品，在熱帶軍隊作戰預防瘧疾，全靠此藥，馬尼剌麻因其對水有強韌之耐久力，故爲艦船及其他繩索上之必要品，此外其他火藥原料之植物油及防毒面具，用木炭原料之椰子殼炭等，實不勝枚舉，

且錫亦爲不劣於橡皮之必需品，美國每年消費，共約七萬噸，其中八成，均靠馬來荷印之輸入，故錫如有不足，則汽車工業及鉄刀工業與罐頭工業等，均將受有威脅，此外兵器，及工作機械之製造，亦將蒙受打擊，且罐頭工業，將呈半身不遂狀態，可使美國產業文明必要之果實及蔬菜罐頭之大量生產，陷於不可能，美國金雞納霜之消費全額皆仰給於荷印，（年約一百七十三磅）故金雞納霜來源杜絕，則在熱帶作戰預防或治療瘧疾病症，實爲困難，故美國實感有極大苦痛，又馬尼拉麻之消費量，年約四萬噸，均須由菲律賓輸來，故此項物資之斷絕，對大海軍之建設，當爲一大障害，故對此項物資之入手困難，雖未急於準備，而由於美國經濟之膨漲，其依存東亞之重要性，乃益形加重，前跨稱美國爲民主主義國家兵器場之羅斯福，因大東亞戰爭之展開，不得不宣告對英停止武器援助，可以證明由於南洋資源輸送路斷絕，所感苦痛之大矣，

英國之苦痛，實亦不劣於美國，雖在上次世界大戰時，英國能獲得最後勝利者，實賴太平洋之安定，又帝國交通要衝之星加坡，如果喪失，則此等資源入手之途徑已受阻害，故有使英國不得不瓦解之危機，德國海軍名將吉爾俾玆海長，在世界大戰回憶錄中曾謂「設日本站在德方，則不出二年，必可使英國屈服」，英國與依存南洋諸國之輸送斷絕，則本國之軍需工業困難，已不待再論，若干製造飛機工業亦將有瓦解危險，故其散在各殖民地，自治領之軍需工業，必定受到一大打擊，故英國之苦悶，即可推知矣，

美洲各國聯帶關係

羅斯福謀將各國置其翼下

當此太平洋戰事正飛躍進展之際，汎美會議已在里約熱內盧舉行開幕矣，世人對於美利堅合衆國歷年來所宣傳之西半球之聯帶關係，行將演變爲何種性質一層，尤爲注意，蓋美洲各國之立場，僅有二途可行，其一爲加強經濟合作，以適應戰時之特殊需要，其次則爲積極參加戰事。

拉丁美洲各國，對於美洲聯帶關係之態度，當選擇最適宜自身利益，及符合歷來傳統政策之途徑無疑，而各國內在與表面上不可勝數之因素，其性質又互不相同，惟與而論，則美洲之聯繫性已有分裂之現象，或至少有此種分裂可能性之徵兆。

美洲各國之聯繫性，如欲完全實現，則非將各共和國間之權益與需要，均須置於某種總目標之下不可，惟美國既未能以其經濟，政治與勢力三方面之影響，使各國均感有聯帶關係之重要，則此總目標將來亦不復易於實現，按此總目標之意義，不外南美洲各共和國之命運，前途勢必被人操縱，而除此兩家主權之外，當以經濟上生存可能性之終止，尤爲可畏，此每一南美國家之人民，勢必目身感受此痛苦也，羅斯福總統及其政府頗全力於干涉此事，超出其宣傳之西半球範圍以外，其最大之原因，爲西半球在事實上非係自給自足之經濟範圍，每一國家若僅以互相交換物質所得，實不足以維持其生存，美國在平時固以最少數之輸入，已足供其需要，惟拉丁美洲各國實不以維持西半球以外之經濟關係，視若自身之生死問題，良以美國雖欲將其工業製成品，出售於南方之比鄰，然不願換取拉丁美洲各國所生產之農產品，此則因其本國已有此種農產品之生產，不再需要進口故也，故世人時聞巴西人民以咖啡爲燃料，或以洪水淹沒其棉田以及阿根廷拋棄牛肉任其腐爛，或將小麥傾棄於海洋中之各種怪現象，若拉丁美洲之聯帶關係之口號，一旦迫使南美洲各國參加戰事，則此發展，勢必成爲南美洲各國之浩刼，而顯然爲美國之犧牲品，因美國正樂聞南美各國之經濟破產也，於局勢杌隉之秋，拉丁美洲各國對華盛頓帝國主義之逆攻，猶作垂死掙扎，但其結果如何，尚未能加以逆料也。

近年來最流行的
腦溢血與肺癆病
有了新的救星，以前得此病所死亡的人，把性命算白犧牲了！未來的可以不用擱怕了，平常的預防，就是常服：
介力
介力是什麼？介力就是大蒜精，大蒜含有強大的殺菌成份，富有藥治效用，古今中外醫書醫家，一致公認，惜有惡味，不堪下咽因此大好藥物反被世人所摒棄。宇宙藥廠，運用科學方法，採取大蒜精華，去其惡臭成份，加強藥治效用，製成精美丸粒，命名曰介力（即大蒜精）爲防治腦溢血與肺癆病特殊良藥，造福人羣，爲功非淺
上海宇宙藥廠出品
華北總經理 宏德行 天津極管區廣東路一五九號
各藥房均有出售

血壓高 腦冲血
牛黃清爽丸
預防中風痰絕血壓高腦冲血頭暈牙痛頭痛卒然暈倒耳聾口眼歪斜半身不遂痰火內熱痲木不仁羊角瘋中風不語不省人事小兒驚風等症
一瓶三角 一打三元
代售處 法界天祥市場郭有恒 北京前門外普太和 濟南三大馬路大同志商店 張家口振興堂 滄州文華藥房 青島永樂 濰縣承興藥店 濟寧乾一號
天津大胡同 宏茂堂 出品

春風滿面
常服 拜耳健身素
體壯神怡精神飽滿
拜耳健身素內含維他命及一切人身重要物質，能治：諸虛百損，病後虛弱，無病服之，却病延年。

BAYER

驚異的美肌作用
健康的嫩肌
本品比較平常的雪花膏優點甚多，一塗在肌膚表面上著大不相同，一擦在肌上便能溶勻，感到清爽，從內芯養成細膩肌理，乃最完美的護肌料。
因此雪花膏類具令人驚異的美肌作用，能代肌膚的生活力來擔任工作，能於黑肌，抽除雜質能使之完全解消，同時以其化學的保護作用，凡受外氣刺戟而發生的面皰，肌膚粗糙等皆可得救防，育成美麗既潔清新之嫩肌。
即用於化粧時代打底，或用於剃鬚之後，均爲最理想的妙品也。
嬭蝶娜雪花膏

年貨九扣 絕對便宜

男莊長統雙線襪每雙六角
女莊中統雙線襪每雙六角八分
男反口電花運動襪每雙一元〇八分
童平口花線襪每雙四角三分
女新紅純絲襪每雙一元三角九分
女莊純毛長統襪每雙四元九角五分
男莊長統純毛襪每雙二元六角五分
童莊棉毛三角褲每條一元三角五分
童新花毛呢大衣每件十元〇三角五分
女條紋新式褲叉每條一元七角五分

男加厚長袖棉毛衫每件四元四角五分
男羊毛點星花背心每件十三元八角
女條紋棉毛內衣每件二元一角一分
女羹鷄皮柔軟手套每雙一元六角二分
男夾毛新式手套每雙一元二角一分
眞皮西式手提包每只七元五角五分
新光標準西裝襯衫每件十元四角
美美素拉毛西裝每件八元四角
電閃彩花加大床單每條五元九角八分
綉貼花雙飛枕套每對四元一角

冬季大減價
襪子專家
大衆襪廠
法租界廿七號路

包治 淋病 疝氣 愈後收款
本所自製首創科學淋病疝氣奇藥，係用西洋科學化學藥料十餘種製成，囊劑對於急慢性淋病及一切虛性毒性之偏墜疝氣負責除根，愈後收款，不要保金，信用不受痛苦不誤工作，功效迅速，輕症二十元重症四十元
天津法租界北洋戲院傍 雲漢診療所
外埠函購每瓶二十元，一瓶重者二瓶，不好退洋
時間早十點至晚七點

立言畫刊 名伶百影 第二集出版
本書名伶戲影共一百十六版，銅版洋宣紙精印全部新照片，籤名註釋，現在紙價昂貴，收材料費洋四元，外埠加郵二角
發行所 立言畫刊社 天津總分銷光明書店

陽萎早洩。發育不全
余自幼犯手淫以致陽萎早洩，遂全生殖短小夢遺滑精等症，遍醫無效，經法界21號路壽德大樓五樓89號內張調甫大夫診治服秘方二月果獲全愈特此介紹
門診上午十至十二點下午二至五點 診金二元
介紹人周啓

肺病專家 古今人
傷肺痰中帶血各期肺病一瓶見效五瓶除根特種膏兼治內外瘡毒
上午教醫下午四至六時應診在法界教堂前國醫學社出診預約
本會治療肺病有卅年之經驗，用國藥殺菌百試百效提鍊藥精製成藥片並由法國米壽博士化驗認爲效力偉大凡久咳

順德道 政務推進甚力

一月份有顯著進展

【順德通訊】順德道公署在三十一年度之開始之一日，一切政務之推進已有其顯著進展，茲大略誌後，關於總務（一）組編該署警衛隊，原有主任一人，警長四人，警士二十四人，連同使役計共三十人，因經費縮減，自本年始，組編尚有十五人，編餘者分荐各縣服務。（二）更換證章及身份證明書，道署職員，證章，原有者自二十九年七月發換者，至三十年底，已有一年有半，自不免有遺失者，為整齊計，重製新章，黑地金字，文曰「順德道署」，已分別頒帶，身份證明書，亦重新更換。（三）組織演劇團，為強化宣傳，倡議組織演劇團，一月十九日在該署禮堂開座談會，商討由翟溪橋負責辦理一切。財政（一）該道邢台等十二縣三十一年度之地方收支概算書，經該署第二科長朱貫之，詳細審核，大致尚屬妥適，間有審定未合者，其應行補正部份，及重要事項，均在綜合指示事項及預算審核意見內，逐條指示。（二）派員督飭各縣清理交代，（三）各縣成立稅務徵收局，邢台縣於三十一年一月一日，由辛寅為局長，在邢台南關半市水台立成，民政（一）擬定各縣政中心工作預定表，以各縣治安情形，規定其中心工作，首要次要，俾有遵循（二）舉辦三十年各縣知事年終考績，為明獎勵（三）擬定視察縣政重點，教育（一）督促各縣擬定三十一年度教育行政計畫（二）籌劃設立日語教育養成所，三月間可開學，由簡師王校長為校長（三）轉飭各縣教育科長之任用，應照章頒辦法，呈請加委，警務治安（一）奉令轉飭屬縣，遵期造報，警務調查表，依照治安總署新定年月報表式十八種（二）令催各縣造報警察所官警槍彈一覽表，暨警備實力調查月報表（三）召開防疫會議，商討實施種痘，以防天花，建設（一）奉令勸貫邢台區勸農模範場，在北小汪村民地四百餘畝（二）飭縣查填，農家副業情形調查表，而共同殲滅匪共，完成興亞大業云。

邢台加強情報機構

充實人事改為專任

【保定特訊】邢台縣張知事，為加強情報機構，促進治安強化，乃將情報室人事充實，改為專任，由富有經驗之王子平任主任，並為完成最有力之情報網，除訓令各村駐在警察派員協力外，更選派情報員，出動於邊區各村，展開活躍蒐集工作，復於一月二十四日派情報員張忠田，王作英二名，攜帶大批宣傳品，早八時由縣出發，下午一時到達士窩，二時招開情報會議，計到各村保長十四名，指示其情報方法，並說明大東亞戰爭意義，並分發標語告民衆書，翌日（二十五日）九時，由士窩出發赴東西牛峪，東西南柏山，南北會賓家店等村，招集保甲長指示情報蒐集方法，並調查治安民情狀況，獲得僞宣傳品多件，於二十五日返回縣城，次日再出發各村指導云。

邢縣垂詢民隱

【邢縣通訊】邢縣知事張燮氏，勤政愛民，勵精圖治，不眠不休，勇往邁進，尤其歷率軍警討伐，屢奏小效，治安肅閒，政治明朗，商賈於市，農歌於野，萬民歡慶，莫不有口皆碑，盛贊張氏之德澤，張氏為謀上情下宣，下情上達，以期官民打成一片，而共同邁進與建設大東亞新秩序，特於一月廿一日下午五時，假縣署會議室，召集商民訓話，計到二百餘人，張知事召集商民訓話，除講述如何解除民衆痛苦外，並對軍警有無訛詐商民之事實，尤復垂殷切，其垂念民瘼，愛民如子之情，可謂體貼入微，煞費苦心矣，故一般商民聽講後，大為感動，均慶稱張氏為民福星，今後當在張知事之領導下，

鹽山實行平溝

第一區已辦理竣事

【保定特訊】鹽山縣自積極推行治安強化運動，由彭知事親領導實踐下，大股匪共均已潰散，各區治安日趨穩定，惟有三五零星殘匪利用各路交通壕為出沒途徑，該縣彭知事以當茲東亞戰爭之期，使後方治安更臻鞏固，特飭各區限期將交通溝一律平填，以利交通，特於本年度一月份起，實施平溝工作，由彭知事田中顧問領導官民逐日分段平溝，在官民協力工作下，半月之期，將第一區大姚村迄灘一帶之匪交通溝，平填完竣，其他各區現正工作中，約在二月中旬完成此項工作云。

成安修築碉樓

【成安通訊】查本縣自開始修築城上各處小碉樓後，工人達二千餘，一齊努力工作，頗為進展，東門角各處小碉樓，已經修築妥當，東南西北各角，尚未修妥，何知事為督促工人努力起見，今日率領屬從親赴城上督促工人努力工作，圍視一週後，即返縣云。

安國幹部會議

商討縣政工作推行

【安國通訊】安國縣當局，鑒於大東亞戰爭之際，對於共匪應極力剿滅，並為縣政工作之推行計，於本月二十日召集所屬幹部人員會議，決定繼續勵進工作，重組政治工作班，率同警隊下鄉討伐，肅清共匪，以期全縣明朗，遂於二十一日下午二時佟知事偕同成川顧問，率警縣及警署政治工作班，新民會宣傳員，暨警察所，特務隊，全體官兵出動，赴城南舍二村，孟家莊，劉家莊，再七公村施行聯撫工作，到各村召集民衆講話，各村均到千餘人，首由佟知事講述大東亞聖戰之意義，並保甲自衛之訓練，對匪區物資之封鎖，勿聽信共匪之荒謬宣傳等語，民衆均極感動，同時縣署工作班人員在各街巷粘貼標語，散放宣傳單，至六時許，佟知事率全體返回縣署云。

柏鄉警團剿匪

救出被綁肉票

【柏鄉通訊】柏鄉縣知事[illegible]一清氏，為使縣民安居樂業，圖治安計，特強化多防自衛

新樂極謀增產

籌設增產實行委員會

【保定特訊】新樂縣知事柳子東，為增進農產復興農村經濟，乃擬籌設增產實行委員會，爰於一月二十四日下午一時在縣署會議室召開籌備會議，計參加者，柳知事，下村顧問，徐秘書，張建設科長，新民會代表，合作社代表，吳商會長等十餘人，首由柳知事主席，開會如儀後，由下村顧問報告開會意義，遂即討論各項推進辦法，當場推定負責人員，計由柳知事任委員長，下村清美，佐佐木達夫任副委員長，以下委員十三名，並定於每月五日召開例會一次，遇有緊急事項隨時召開臨時會議，以資研討，會議迄至午後三時許，始行圓滿散會云。

壽光三週年紀念

舉行慶祝大會

【壽光通訊】本月二十一日為縣公署成立三週紀念日，為慶祝起見，爰於本日午後一時在縣公署召開慶祝大會，計到各機關，團體，學校，民衆不下三千餘人，如儀開會後，首由趙科長致開會詞

臨沂縣署三週年

舉行紀念大會

【濟南支社電】臨沂縣公署，於本月二十日早十一時，舉行三週年紀念大會，屆時計到中日各長官，各團體代表各區鄉鎮長，各校學生等五千餘人，會場高紮松坊，儀式莊嚴隆重，如儀開會後，首由道尹王九思致訓詞，繼由各團體領袖等致辭，對紀念意義與縣政前途展望，有懇切闡述，聽者動容，會後餘興為表演新舊劇女宣傳員舞蹈等項目，均極精彩，至午後五時後，始圓滿散會云。

並由安知事宣讀大會宣言，致訓詞，喻以觀察以往，策勵將來，官民應一體協力來建設我們的新壽光，相繼友軍部隊長訓詞，後由安知事統率全體官民慰問皇軍，並呈遞感謝狀，並由各村民衆組織之獅豹燈要助興，於五時許始行散會云。

磁縣檢閱自衛團

演習攻防戰術成績良好

【磁縣通訊】查自第三次治安強化實施以來，所收的成果，異常偉大，該縣對於保甲自衛團，以各大村為單位確保治安，業已收到相當成果，自大東亞戰爭以來，該縣黃知事希文氏，對於訓練極進展，鋭意軍訓，務使鄉立保衛鄉里，人人均得安居樂業，不受匪共蹂躪，除每日施行軍訓外，併不時演習野外防攻以及巷戰種種新戰術，隨時由各該區團長組長保險長等，講解大東亞戰爭之勢力，解除英美人在東亞侵略原為排除東亞各民族桎梏而戰，友邦為正義而出師及人民應具必勝之信念，我國官民應一致奮起，支援友邦之聖戰，以及應負之義務我保甲保民衆之武力，對於保護鄉村，捍衛地方，保應盡之天職，於本月二十日，適該縣重鎮商城池區，保甲自衛團演習之期，共集團員八百餘名，均穿藍色制服，各持紅纓槍大刀，秩序井然當由該縣公署函邀駐磁友軍部隊參觀，鄉公所代表川東隊長，縣署張秘書警察所保甲股長，前往參閱，是日上午十時，均在商成集合，開始演習，先行大小排及營救，併變換隊形野外防攻援案防禦等新戰術，稍事休息下午演習巷戰，各種成績異常優良，當蒙川東隊長訓示以及指導一切，於下午五時演習完畢，始行解散各返原籍云。

邯鄲檢閱自衛團

【邯鄲通訊】邯鄲楊知事，對於地方治安異常關心，不時躬親赴各區檢閱保甲自衛團及實施野外演習，為使團員等深切明瞭自己所負之治安任務，及練習各種動作起見，特於本月二十六日偕同北澤顧問××部隊長赴第三區張莊檢閱自衛團，十時在該村西端廣場召集全區自衛團，到有團員二百六十名，由警察第三分所長，魏汲甲自衛團長張健民指揮開始檢閱，由閱兵式而分列式，次即實行攻守戰鬥，將團員分為兩部隊，一部隊在乾河溝取守勢，由自衛團總隊長指揮，一部隊為攻勢，由張第三分所長指揮，號令發出後，各自衛團員精神煥發，動作靈敏，向乾河溝東寨前進，其取守勢之團員，得到情報消息，即時佈置周密，荷槍待戰，約經一時許雙方接觸，霎時殺聲振天，飛沙走石，打成一團，奮不顧身，實行肉搏，由指揮官發出停戰號令，即行停止集合於乾河溝東端，由張分所長批評雙方之戰鬥情勢，各團長官見悉情形十分嘉獎，續由趙知事訓切訓話，曉以組織自衛團之意義，並團員應負之職責，俾使將來有補於大東亞戰爭，而建設東亞新秩序等等，午後三時即告圓滿結果，返縣已五時矣。

灤縣召集縣政會議

通過重要提案多件

【灤縣通訊】灤縣公署一月廿六日，於縣秘書室召開本年度第二次縣政會議，出席當縣知事，永石顧問，緒方輔佐官，長島指導官，吳秘書，劉副大隊長，宋警察所長，張教育科長，鄭水審，及以下各關係主管股長等，開會伊始首由顧問提示各案由秘書等相繼提出各案，分別研討議決，迄六時始行散會，茲誌較要提案如下，一、新民會與縣方合為一體連絡員名義取消，改為主席參事，以下部員（日系）二名，分別辦理警務及一般縣政，二、宿舍問題，三、任各莊，榛子鎮，大佛頭，龍王廟，擬改成模範莊，四、擬購手溜彈一千發，大槍一枝（試品）刺線五十斤，五、麵粉配給問題，六、匯文中學，決由縣方接辦，一方報告特務機關，一方報省，七、榛子鎮辦事處問題，八、挖引新河工作暫行結束，九、為保護高壓電線拆除民房損失，向礦務局交涉，十、縣境高桿植物種植問題，十一、審核不良土地，減輕租負，十二、其他密案數件，

灤城訓練自衛團

【灤城通訊】縣公署以本縣惠民壕修築完成，沿壕共有碉樓二十餘座，現為鞏固防務起見，特募集常備保甲自衛團員一百一十名，業經檢驗合格，現已入所訓練，擬以簡單課程及精神講話，一俟訓練完畢，即分配各碉堡常川駐守，此後灤城治安，益形穩固云。

磁縣粥廠施粥

【磁縣通訊】磁縣一切庶政在黃縣知事希文氏領導之下不遺餘力，無不極積推進，現值嚴冬，對於該縣一般貧民，異召常心，前於客歲十二月間集全關縣各慈善團體士紳名流，在該縣公署開座談會，討論設立粥廠辦法，當經議決，由各慈善團體，以及各界廣為募集，並由磁縣化春善社社長王君澥先生主辦，在該社內設立粥廠，業於三十年十二月一日開廠，每日由上午十時起至下午二時止，就食貧民每日約計六七百人以上，每日並由警察所派警維持秩序，男西女東分席而坐，隨意飽餐，並無限制，然只許在廠飽食不准帶回，並由該社逐日派員輪流監視，次序井然，每日約需小米石餘，並聞該社在臨曆年關優待貧民起見，凡先每人散給小米若干，用度殘冬，而免飢凰冒寒，往返跋涉，體恤周備，實為貧民福星一般貧苦，均感頌不置云

鹽山廢物利用運動

各區搜集廢鐵極踴躍

【鹽山通訊】現當興亞建國之大東亞戰爭之時，友邦奮戰於前，我亦應遵籌協助於後，對於物資節約廢物利用極應辦理，本縣特由彭縣知事桂年為實踐此項工作計，於去歲十二月間通令所屬，務將轄境各種散廢之銅鐵盡量搜集，以免匪偽利用，而攏我方軍實，並限每十日送縣一次，迄今甫及兩旬各區紛紛運送到縣者，第一區已達數千斤，聞由縣公署不日全數送繳渤海道公署云云。

永年知事下鄉

訪問民間疾苦

【永年通訊】何知事為灌輸民衆興亞信念，率警隊宣傳員，於一月二十三日上午十時乘縣署汽車，赴城東二十里馬軍營，視察宣撫，計到該村首先調查農民生活狀況，訪問民間疾苦，指示改善農業種種方法，並勸導鑿井灌田，以防旱災，隨召集

保定整理交通

一日起舉辦安全週

【保定特訊】冀省會警察署以保市乃省會所在，為灌輸民衆交通常識，確保市民安全，爰特定於二月一日起至八日止，每日午後三時至五時，八時至十一時，施行交通安全週，屆時由該署長王文波以下全體出動，担當檢查車輛，指導交通各事項，同時更印製標語佈告張貼，俾期民衆深切瞭解，其指揮交通要領如下，

指揮交通要領

一、各種車輛，一律靠左側通行，一、車輛經過十字路，變換行走方向時，如右行須大迂迴，左行須小迂迴，一、車輛行走時，不准並行，一、車輛行走時不得任意停止，緊急時不得減低速度，操縱行走，一、各種車輛如遇汽車時，應令讓道，並指揮汽車先行，一、車輛應備有燈，晚間無燈者不准行走，一、各種車輛不准裝按與汽車相同之發音器，一、十字路口各方行人絡繹不絕時，應暫停斷之交通，一、不准二人共乘一輛人力車或自行車，一、人力車應在指定處所存放，一、本週期間內違犯交通規則者，悉依交通規則辦理之，一、來往行人亦須靠左側行走，一、各担當人員對於行人車馬，必須以文波以下全體出動，各担當人員，否則逮捕罰辦。

東鹿視察新收復區

對戰局現況闡述頗詳

【東鹿通訊】本縣知事馮夢周，以太平洋大戰爆發，友邦日本節節勝利，諸為民衆了解起見，故對宣撫工作，立加緊擴，乃僱最近新收復村莊實施視察，特於一月十五日上午九時，率同警備隊警察所兵警百名，赴縣北小灘村一帶視察，先至和睦井村保甲集合，十時召集全體民衆講話，當即召集該村及附近村莊民衆，講述大東亞戰爭之意義，及新政權之下，百姓生活，共謀和平之福祉云。

魯省文貧考試

參加者共達七百餘人

【濟南支社電】山東省振務局，為救濟本市文貧起見，特舉辦文貧考試，參加應考者七百餘人，分四場考試，時於一月二十九日上午九時，假省會舉行甄試，內中富有女性文貧人，以及九十餘歲之龍鍾老者，當日十二時許，始行完竣，揭曉日期云。

魯徵兒童劇本

已經審查發表

【濟南支社電】濟南市公署之治安強化運動有深刻認識並堅定其剿共興亞思想起見為喚醒一般兒童對今後永遠前特懸徵治運兒童劇本，報名應徵者極為踴躍，經市署詳細審查，現已評定竣，茲錄入選者誌後，一、晴天霹靂，最優等，一、市立孩難小學，四〇元，

成安選員受訓

【成安通訊】查本縣前奉河北省公署訓令，查各縣自治指導員，即將開始訓練，該縣尚未遴選報署，殊屬遲緩，仰妥速辦理具報等因，奉此本縣何知事即速遴選國民天王振華二人，經查尚合，即日檢同該二人證件及履歷表並給具各二人二寸半身像片報署審查，以便受訓云。

一小勇士，市立閘子後小學一五元，優等，二、還鄉恨，市立堡路小學，一五元，佳作，一、和平使者，市立縣學街小學，佳作，二、新生市立皇亭小學，一〇元，佳作，三、新禧和平，市立萬字會小學，一〇元，

保胃護腸丸

化驗註册特效良藥居家旅行不可不備

主治

婦女多年寒凉白帶來經腹痛胃虛胃寒反胃吼心無論老幼腹痛肚脹消化不良嘔吐不止久瀉久痢等症服之均有救急除根特效每包五角各要路口各雜貨店烟行錢莊均有代售

服法

輕病每包分四次每三四小時服用一次病重每包分三次吐瀉不止每包分兩付小兒減半此藥服後立竿見影不可輕視

肺病靈丹

此藥化驗註册是治肺病咳嗽吐血補虛損勞傷有澈底除根功效

[illegible]

汽車牌鉛筆

鉛質細膩，耐久使用，抄寫製圖，種類最全

各埠文具店書店均有代售

資生養陰丸

此藥經市政府衛生局化驗註册許可，證明此藥性和平味美化易，大有功效，當日見效，保好有效力偉大，退遺精，早洩，精虛，盜汗等症，夢遺滑精傷身大損

[illegible]

大甩賣

用品賣

美術花瓶玻璃杯每元五只
科學男女手帕每打二雙每雙八元
蘇紗線襪子每雙九元
[illegible]

地址 北馬路 北辰飯店前 電話 三一四九一
廿一 天小 呂宋 百貨 商店

魚口

負責包治
輕症 三十元
重症 五十元

科學療法化學補法專治魚口便毒橫痃
花柳 菌 苗

德芳診所

強精補虧

[illegible]

肛門專科

包治

北京東四牌樓北 同十二號 電話五三五七〇三 四六四六

堂馨醫院

大力補腎

補天育嬰丹 專治男子陽痿早洩，夢遺滑精，身體虛弱，精神疲倦 [illegible]

包醫花柳淋病不好退洋

[illegible]

包治瘰子 [illegible]

貫輿醫院

男子應知包皮過長就是青春的障礙物

剪去立能不但衛生，根除早洩，遺精，手淫及不阻發育生育

術不當務請認明 大公診所 龔大夫

法界天增里卅三號 電話 三四一二 門診 二時至七〇

愛齒齒科醫院

特別一區九号路三号（電八局一〇三）

院長 東京齒科醫學士 大鶴悅郎
醫長 東京齒科醫學士 松元影丸
日大齒科醫學士 和田音一
東京齒科醫學士 森島忍

本院特點
設備完善精良
治療期間迅速
特聘中國醫師
優待中華患者

專門醫師主治
醫治毫無痛苦
並有優秀通譯
應約牙病事項

明記稻香村

春大贈品

由國歷二月一日起兩星期

春節將屆本號特運南北各省著名食品以贈送顧客凡購物一元以上者均贈送禮券一紙[illegible]

本號禮券精美最合送禮之用歡迎惠顧

法租界梨棧大街電話 三三〇七七 三三一三三號

短命原因

[illegible]

同芝堂

新吉福德祿

北京 同仁製藥社

東皇城根達教胡同 電話北局〇六八七

戒毒藥之新盟主 癮君子之福祿神

清血素 解毒劑 戒嗜好 強身體 有特效 無流弊 請試服 定稱奇 外埠購 可郵寄 對經售 最優遇

獅子牙粉

無上上品

獅子牙粉，據數十年來的實驗採取高貴原料，經最完全的近代工程所致，其芳香豐雅爽快，效果尤確，就是任何牙垢亦皆淨白而又必防一切牙患

上海 獅子牙粉公司

天津 小林洋行

花柳淋病七日保好

[illegible]

王義堂藥舖

淋病當日止濁

五日根治

昭和診療所

包戒鴉片白面救人

[illegible]

鼠瘡瘰癧丸

[illegible]

開灤礦務總局廣告

煤質提高 重量十足

過篩塊煤（如有現貨） 每公噸二十四元四角
原煤 每公噸二十三元四角
特別末煤（如有現貨） 每公噸二十三元四角
一號末煤（如有現貨） 每公噸二十一元九角
二號末煤 每公噸二十一元四角
長城二槽塊 每公噸二十九元八角
柳江一號塊 每公噸二十八元二角

上開價目係在本局河東河北兩廠交貨，如在特別一區每公噸外加脚力三元六角，其他各地每公噸三元二角，在天津市區以內沿海河各處每公噸船脚一元八角，如用戶自派大車或汽車或船隻到廠自運，（僅限河東河北兩廠）每公噸裝車或裝船費均按六角計算，再上列價目僅適用以現款購買，惟記賬用戶須按照煤斤送到時之市價為準

金莉莉香煙

風度到處 明星中烟

總經理 天泰洋行

義商運動場

回力球

今日早晚兩場 日場下午二時半

一	二	三	四	五	六
蘇唐格	安謀俠	卡曼地	杜麥司	亞司克	歐比達

晚場下午七時半

一	二	三	四	五	六
李克第	白羅地	皮得路	馬古奇	歐那格	費聖德

津市各業欣欣向榮 舊年期結算較順利

投機家盈虧見多戶受打擊

津市各業市場結賬，自舊曆十二月十五日後，即將漸次步入結算時期，市場活動漸次入於閒散境域，本屆舊年結算，因近期物價之昂升，結算情況較往日一般之觀察，又略爲不同，爰自物價同昂以來，凡經營現貨，握有大宗貨品之家，在過去所受之損失，大多已能抵補，銀根遂而感覺鬆動，銀錢業之川換已能漸次歸還，故結賬情形較爲順利，惟一般投機家，以鑑於新年前市價之低落銷售空頭甚多，年後開市以來，物價即突然猛昂，因而蒙受不少之損失，因而虧折者亦頗不少，凡經營投機者，虧盈互見，其中已有不少無力支持之戶，據市場傳出消息，市場各業動盪，日來又織轉變，盈利各戶漸次步入結束一途，不欲再行活動，以免所獲之利潤再受損失，近期感覺損失之投機各戶，則不惜孤注一擲，希冀最後一逞，故仍力圖活動，至於存有現貨者，認爲今後市雖跌亦難低至新年前之價格，若舊年後開盤，一旦上升，則較今日爲洶湧，亦圖最後之大利，不願再行脫售，悉準備在三日後期行停止售貨，一般預計，舊年前市價或不易期其挫折，仍有軒昂可能，銀錢業鑑於近期各業之獲利，追還透支之靡又漸次鬆動，舊年結賬可略爲順利，據一般之觀察，近期獲利最多者約在五六十萬元以上，普通則在二三萬元，所損失者俱係資力單薄而無存貨，或有存貨而不爲市場所需要者云。

足金仍平穩

津足金市場，近日以來迄無正式交易，同時依上海金市疲靡，市況益呈不振，目下以時屆年關，交易稍呈進步，不過一般人以暗盤關係，成交數量較少，而仍以金店家爲交易中心，行市約在三百八九十元間，市況迄在平穩，近日中銀根日見堅緊，業者心氣趨疲云。

謀共榮圈棉花發展

設特別委員會進行研究 日紡績聯合會向政府進言

日紡績會聯合會，關於共榮圈之棉花問題設置特別委員會進行研究，三十日決定後述之最後案而決定向政府進言，

一、本年度中國棉花上市預想量爲三百萬乃至四百萬，但事變前中國棉產實績爲一千四百萬担，故共榮圈內纖維資源之確保中國棉之增產，爲第一之要務，五年後將增達一千萬担，

一、新設增產機關與各種原產機關合成一體，對栽培以至收獲一貫的統制爲一特殊法人，南方纖維資源之開發，

一、第一次五年計劃在安南、泰國菲島以每栽培面積五百萬町步栽棉花三百萬担爲目標，實行開發，

一、第二次五年計劃乃上述諸地域之增產，固不待言，其他地區亦努力棉花之增產

（一）開發機關乃利用既存諸機關，南方纖維資源開發會社暫稱便之從事各地域間之調整及統轄，

（二）上述之助成機關以紡聯棉花會社及其他積存關係該團體組織之云。

津海道家畜總數 將舉行獎勵

津海道所屬各縣，家畜生產數額極爲龐大，惜多養用舊法，以致逐年退步，頃該署爲謀家畜生產之繁殖，及優良種畜之普及，特擬實施家畜之改進獎勵，按津海道所屬各縣，現有之家畜數額如下，計牛一四・〇七五隻、馬四・八三七隻、騾一五・四一五隻、驢三九・〇二四隻、豚二六・一二一隻、綿羊四・四〇一隻、山羊五・四〇〇隻、鷄二四六・四三八隻、家鴨一四・二八〇隻、內計安次、武清、寧河三縣、較事變前略餘增加、天津、塘大二處無何增減少外，其他各縣，較事變前均呈減少云。

魯設山東農業銀行

調劑農業金融業經照准

【濟南支社電】山東興農委員李秉鑑等呈請創設山東農業銀行股份有限公司，呈由山東省公署轉請華北政務委員會立案，頃已奉到華北政委會指令略謂，山東興農委員會李秉鑑、中聯銀行代表黃恂伯等，呈請創設山東農業銀行股份有限公司，附同章程草案等件，轉請立案等情，經令行財務總署、實業總署會同核議，茲據會呈遵核該發起人等，原呈各件，似可照准，應依規定，呈請財務總署，驗查註冊，經核准給照後，再行呈請實業總署核辦公司登記，以符程序，又查該銀行章程第二十條第五款載列農業倉庫之經營依農倉法，第十三條第十四條之規定，並應向所在地主管官署另爲呈請經營農倉事業之登記，自亦應俟公司設立核定後，由實業總署，一併飭令遵辦等情，議後前來，應即如議辦理，除分別指令外，令轉飭該發起人等分別遵照辦理，仍將遵辦情形，報由省公署呈會備查，山東農業銀行發起人，奉令後已遵照章程，籌備一切。

天鐵貨物運輸 天寒呈示低下

大東亞戰爭勃發後之天津鐵路局管下之貨物輸送狀況、雖在戰時下、順調進行、十二月分之貨物輸送概況、最近由沿線寒冷、工人作業能力之低下、鑿土、碎石、土砂類之採掘減少且因時局雜糧類及蔬菜、青菜類等之農產物上市、亦行減少、隨最盛需要期之脫却、鹽之輸送要請亦行衰退、直面結冰期、煤、磚及瓦類由輸送減之表示、月初不盛、月中減少、而煤類、棉花小麥等之大量貨物、依然繼續好調、營業品目、較前月十一月則滑送百分之四、即二萬九千噸、其發送噸數、營業品八〇九・四六五、較上月七八〇・三五二則增加二九・一二三、增加品目鐵產、水產、工業次之、減少品目、則爲農林業、畜產品云。

大東亞戰勝利

華北經濟開發有待 節約協力助長解放戰光輝

大東亞戰爭自勃發以來、迄今未及二月、友軍之獲得赫赫戰果、英國侵略中國之根基地之香港、及美國侵略東亞之前哨之馬尼拉、皆被友軍先後攻克、英國認爲侵略東亞之牙城之星嘉坡、自友軍在馬來戰線攻克柔佛後、已岌岌可危、朝不保夕矣、而荷印進軍日臻順利、巴達維亞之陷落、爲期亦不在遠、澳洲所屬之傳斯麥羣島、友軍登陸亦告成功、悉尼危險日漸深刻、緬甸進攻、更爲活躍、泰伊並已向美英宣戰、日泰大軍由泰國邊境、直向仰光進攻、緬甸民族且積極反抗英國、仰光之攻克當亦有日矣、太平洋各民族之解放、行將刻刻實現、而太平洋以外之東亞民族、亦陸續興起協力友軍之進攻、期東亞民族悉歷光輝燦爛之解放目的、中國自友邦日本對英美布告宣戰後、國府汪主席當即宣言與友邦日本甘苦相共、華北政務委員會王委員長、亦宣言協力友邦、共圖聖業、故友邦自進軍以來、因獲東亞各民族之協力、又挾其雄壯之軍威、雖金城湯池、無不如摧枯拉朽之攻克、致近世紀以來、英美在太平洋所樹之強固勢力、愈被友軍所摧毀、中國百年來所受之政治壓迫與經濟侵略、始獲得昭蘇之機會、被英美所威脅之泰伊、由是獲得自由、菲律賓所受美國之桎梏、從茲得以解消、荷印馬來緬甸各民族亦漸次獲得光明坦途、其他東亞各民族、凡待解放者、猶如大旱之望雲霓、俱期望友邦解放大東亞民族之聖業、早日得以完成、以待友邦代爲解放、華北政務委員會王委員長、自宣言協力友邦以來、朝野上下、步伐齊一、對於友邦之協力精神、如各地民衆之祝捷獻金等、俱爲協力友邦之熱烈表現、此種熱烈表現足見華北全民對於友邦之信賴與期望、然華北爲防共最前線、又爲友軍之後方、而華北全民之協力友邦完成其聖業、更須以其全力協力、不僅在於祝捷獻金而已、俾友邦之聖業早日達成、華北全域得以臻於民康物阜之境、始能謂爲協力友邦、（未完）

津海道遵省令 調查各縣造林

河北省公署，茲以造林事業，實屬目前中國極應振興事項，頃爲推行造林起見，故對于將來造林地點，亟待明瞭，茲規定表式一紙，除分令各縣市局處署直接查報外，並令各道督飭所屬遵照認眞查填三份，茲悉津海道已通令所屬遵照辦理云。

津海道署催征 栽種罂粟附加稅

津海道公署，茲以所屬各縣三十年度栽種罂粟附加稅，除文安新鎮永清等三縣刻已解清外，其他天津、靜海、青縣、霸縣、寶坻、寧河等縣迭經電催，迄未報解分文，刻三十一年度業已開始，故……

洋酒價格上騰 棒球牌暢銷

茲當百物昂貴時，洋酒銷路雖不十分活暢，但在一部份的需要下，加之貨底微薄，一般存有現貨者，更鑒於來源斷絕，堅不出手，故價亦逐步上昂，三星斧頭白蘭地雙斧頭，市上尚有售者，價在九十元上下，單斧頭早已絕跡，張裕白蘭地雖有貨而廠已停工，貨亦日漸其少，至威士忌黑方早已無存貨，紅方雖有而開價過昂，各洋酒商均每日忙于控貨，近週內由二十八元，連日增加，近日小價有開四十元者，大價有開四十五元者，各威士忌用戶因黑紅方白馬貨既難買，價又奇昂，多改用棒球牌，故頗有後來居上之勢。其他如番葡萄酒雜牌酒價均平庸無降勢云。

建築材料暢銷 價格多呈平穩

建築材料，邇來銷路極爲暢旺，華北各地自三次治安強化運動展開鑒頓後，交通極爲便利，致各縣木料來源踴躍，開價多呈平穩，白灰、蔴刀、沙石、洋灰、白玉石亦呈穩定，南洋及菲律賓松木，因來源阻滯，售價奇漲，惟銷路不甚旺盛，茲將各建築材料行市列下，大繩蔴刀百斤五〇・〇〇、普通蔴刀百斤四五・〇〇、黑線蔴刀百斤三五・〇〇、頂次蔴刀百斤三〇・〇〇、唐山石灰百斤一六・五〇、西山石灰百斤一七・〇〇、南山白灰百斤一七・五〇、南上青灰百斤一六・五〇、

津路政工程極躍進

今春工事計劃蔵事

津市凡百建設，年來均有長足進展，尤以馬路建設，進展尤速，封凍前竣工之馬路計有東門內等數十條，頃工務局對於本年度應修工程，業經擬就計劃，準備春融後次第興修，路綫如下，特三區大經路，翻修礦石潑油路面，特三區二經路，翻修及補修礦石全部潑油面，特二區華安街、補修礦石全部潑油面，河北月偉路、補修礦石全部潑油面、金鋼橋東河沿華門路、翻修礦石潑油面、南市廣興街南段、翻修礦石潑油面、南市平安大街、翻修石潑油面、北門內大街、全部潑油面、特二區興隆街、修築磚基礦石面、西門內大街、翻修礦石全部潑油面、

京各貨趨微落

北京市場三十一日爲週六日前場開拍各貨行市、均微趨回疲、惟花生油自昨日起、因京市社會局與警察局雙方對奸商囤貨居奇厲行嚴厲加以取締後、一般奸商暗中操縱不利、市價因之亦略趨低落、茲將昨開拍各貨行市列下、

		本月	下月
（一）高糧	前場開盤	—	16.05
	收盤	—	16.30
（二）黑豆	前場開盤	—	10.90
	收盤	—	11.10
（三）玉米	前場開盤	—	10.45
	收盤	—	10.50
（四）黃豆	前場開盤	—	13.25
	收盤	—	[illegible]
（五）花生米	前場開盤	—	[illegible]
	收盤	—	[illegible]
（六）麩皮	前場開盤	—	[illegible]
	收盤	—	[illegible]
（七）花生油	前場開盤	—	[illegible]
	收盤	—	[illegible]

冀省貸款分配決定

津地區現物供給五十萬元

【保定特訊】現將迫新正、爲促進一般農民生活安寧、特決定於正月貸款五十九萬五千元、保定地區十二萬一千元（販賣資金）十萬元（正月物資購買資金）北京地區二十三萬四千元（正月物資購入資金）石門地區十四萬元（正月物資購入資金）以上之分配已決定、右月用之麵粉、火柴、鹽、汽油等之購入資金、由縣聯合會盡量供給現貨、並擬定三月收回、又天津地區現物約供給五十萬元云、

蒙疆羊隻來津甚暢

舊年期間價格不致上漲

津市羊隻銷路、每屆多令即入於暢旺時期、尤以舊歲歲暮、走銷益爲增多、羊隻來源、過去數年、除蒙疆各地產品外、尚有河北省西部一帶產品供給市場需要、河北省西部產品、因味多腥羶、銷路甚少、自天津市羊業聯合營業辦事處成立後、所有市內需用羊隻、均由該聯合營業辦事處、派員由蒙疆採購、該辦事處理事長穆澄清氏、並曾數度前往蒙疆、調查何地產量過剩、可資運赴華北、藉以減輕成本、通暢來源、年來羊肉市價迄在平穩、及圓滑供給者、即爲以上原因、最近由蒙疆運到之肥美羊隻、已有數批抵津、足資供給舊年需用、同時因來源不絕如縷、市價可望保平衡、不致上漲云、

津肥皂價上漲

肥皂市場、入多以來趨於活躍、最近因年關迫近、轉瞬又屆春暖、各地去途漸暢、售價因之一再上提、計扇面角四分、人頭皂每塊一角八分、幸福皂每塊二角六分、華昌皂每塊三角、單旗皂每塊二角八分、日光皂每匣五角、振成光明皂、每塊三角五分云、

雜糧市況俏利

現時雜糧市況、迄無緩和之象、各商供求力俱甚健旺、所有進戶大多流露、值吸進模樣、而售戶則以爲市場流通之現貨不多、短期中決無回落之虞、俱欲暫時掙扎、靜待未來俏利、故日內市面決無低萎可能、平昂之風有賡續呈現可能、昨日仍不脫盛象、市氣則呈示堅利模樣、計沙流河浙玉米二四元五至二五元、白玉米二一元九及二二元、昌黎白玉米二〇元九及二一元八、新玉米二二元二、北河玉米二二〇元一、奉北玉米一八元五、一八元七及一八元八、錦州玉米一九元五至一九元七、徐州小元豆二二元、秦皇島玉米二二元七、蘭封元豆二三元五五、山西合豆（退皮）二二元二、

大米未脫閒散

此間大米交易、未脫閒散光景、成交俱係零星、現時各商活動力頗爲沉寂、悉以爲現時來源不看暢旺、市中存底漸感缺乏、一般持有現貨者悉無脫手之念、而進戶則頗興奮、情有再趨升之象、故按日來經過情形而言、人心……昨日仍係散數、市氣大致呈示堅穩光景、藍貢米八五元至八七元、小站稻米一二〇元至一三〇元、

花生米堅昂

花生米市況、日來雖未脫堅昂模樣、推較日前略爲緩和、成交稍清、昨日價四十四元至四五元、

津市各業市況

本市各業市況、昨日雖稍安靜、然俏升之風迄未戢止、蓋以近期狂升洶湧、一般握有現貨者、多不欲銷售、猶圖未來之大價、並以進戶活動力傾向於猶豫、尚無停滯模樣、致市場人情不脫堅利局面、按現在動態而言、前途殊難轉呈萎疲、仍有更爲堅俏之象蘊藏、市況尚有一度之活潑、

帛布稍示平順

現時棉布市況、雖未臻於活潑、而人情則稍示平順、一般握有現貨者、大多流露掙扎模樣、不似日前緩和光景、並以各貨俱昂、握有現金之戶、有稍行遊存之意、故日內市況當可臻於平昂、決無低萎之虞、然正式實際銷路則不有暢盛、

麵粉仍無開展

本市麵粉市況、昨日仍無開展、僅保持平靜局面、現時一般握有現貨之家、仍無意讓步、對於日內市面不看轉疲、平穩光景、當可賡續保持、並以進戶亦無動意而言、前途固不甚樂觀、但決無挫折之虞、平局不致動搖、昨日仍在安定中、成交稍未臻於順利、計黃金豹二五元八、五燕二五元六、綠三井二五元八、三凌二五元二、元七、雙鷹二四元八、雙馬二四元、綠桃綠蝠二五元五、綠三吉二二元五五、

油市仍在堅強

近日油市、仍在堅昂、推略爲緩和、刻間市中存底、雖不豐厚、來源不似日前之暴漲局面、但以近期猛升過於劇烈、獲得鉅利者、必然有一度之銷售、故市氣或可徵示緩和、然經此緩和之後、回升之風勢必再度呈現、前途仍暗中傾向俏利模樣、本市油市、自狂升以來、人情更爲軒昂、零銷尤爲俏利、昨日價香油每斤一元五、花生油一元二、

青島落花生油

【青島卅一日電】本日此間落花生油期貨行情如次、

	二月	三月
開	[illegible]	[illegible]
高	[illegible]	[illegible]
低	[illegible]	[illegible]
收	[illegible]	[illegible]

青島落花生市

【青島卅一日電】本日此間落花生期貨行情如次、

	二月	三月
開	[illegible]	[illegible]
高	[illegible]	[illegible]
低	[illegible]	[illegible]
收	[illegible]	[illegible]

大連人造絲市

【大連卅一日電】此間人造絲市場本日行情、依然疲滯、茲述行市如左、

	收盤	開盤
人造布四八〇號門派力斯	[illegible]	[illegible]
一二〇號本色	[illegible]	[illegible]
一二〇號鹽瀨淺色	[illegible]	[illegible]

各地棉紗市場

昨日棉紗市況頗呈平靜、茲將昨日行市列後、

青島【青島卅一日電】此間棉紗市場、現貨本日市況如左、

二十支	大福	[illegible]
二十支	藍鳳	[illegible]

各地棉布市場

青島【青島卅一日電】青市棉布市場茲錄本日期貨市場如左、

上海【上海卅一日電】本日此間棉布現貨市況如左、

（各項行市）[illegible]

金銀市場

北京卅一日北京足金每兩賣價四〇〇元、買價三九三元、白銀市價、白銀賣價二元七角、買價二元五角、

證券市場

天津 據裕大報告關於天津市證券市場卅一日行市概況分誌如左

（各行股票行市）[illegible]

東京股票市場

北支開發、中支振興、山東礦業、高周波重工業、日清汽船、東亞製麻、華北東亞烟草、新日華紡織、大日本鹽業、東洋拓殖（各行市）[illegible]

津市批發物價表

天津市公署社會局統計表 民國三十一年一月上旬（本週計算終止日）

類別	物品	單位	本旬	上旬
糧食	小站稻	包	—	—
	清水稻米	包	—	—
	仰光米	包	—	—
	西貢米	包	—	—
	頭號津麵粉	袋	25.50	25.50
	鐘樓麵粉	袋	—	—
	天官麵粉	袋	—	—
	金豹麵粉	袋	—	—
	壽船麵粉	袋	—	—
	鶴印麵粉	袋	—	—
	鳳凰麵粉	袋	—	—
	財神麵粉	袋	—	—
	小米	市石	46.00	46.00
	元玉米	市石	35.00	35.00
	白玉米	市石	30.00	30.00
	紅米	市石	—	—
	紅麥	市石	—	—
	白麥	市石	—	—
	大吉豆	市石	45.00	45.00
	小吉豆	市石	41.00	41.00
	紅糧	市石	24.00	24.60
	小豆	市石	50.00	50.00
	合豆	市石	28.00	28.00
	元豆	市石	31.00	31.00
	特豆	市石	45.00	45.00
	白芝蔴	市石	—	—
	鷄卵	百個	1.00	1.00
	鷄	市百斤	105.00	105.00
	鴨	市百斤	160.00	160.00
	豬肉	市百斤	130.00	130.00
	羊肉	市百斤	140.00	140.00
	牛肉	市百斤	100.00	100.00
	白糖	市百斤	140.00	140.00
	赤糖	市百斤	140.00	140.00
	香片茶葉	市百斤	560.00	560.00
	金片茶末	市百斤	155.00	155.00
	香油	市百斤	110.00	110.00
(43)	花生油	市百斤	82.00	82.00
	豆油	市百斤	—	—
	沙鹽	市百斤	15.00	15.00
	醬油	市百斤	36.00	36.00
	醋	市百斤	12.00	12.00
	白乾酒	市百斤	80.00	80.00
布疋	西河花	担	—	—
	十支八馬紗	包	1020.00	1020.00
	十七支十全紗	包	1200.00	1200.00
	十七支八馬紗	包	1448.00	1448.00
	二十支大聖三股紗	包	1600.00	1600.00
	二十支八馬紗	包	1500.00	1500.00
	二十支財神紗	包	1500.00	1500.00
	三十二支藍雙喜紗	包	1710.00	1710.00
	四十二支水月紗	包	1970.00	1970.00
	牛地球市布	疋	—	—
	大五福市布	疋	44.10	44.10
	陽光市布	疋	44.50	44.50
	三紅子粗布	疋	—	—
	雙龍粗布	疋	—	—
	御花園漂布	疋	—	—
	五元寶粗斜紋布	疋	—	—
	大五福細斜紋布	疋	43.50	43.50
	羽緞	疋	—	—
	雙馬斜紋緞	疋	—	—
	五枚四君子直工呢	疋	—	—
(25)	五枚棠賢村直工緞	疋	—	—
	四君子東洋線嗶嘰	疋	—	—
	東洋毛嗶嘰(2.000)	碼	—	—
	西洋毛嗶嘰	碼	—	—
	西寧羊毛	担	—	—
建築材料	白松	十方尺	10.00	10.00
	紅松	十方尺	13.00	13.00
	藍磚	萬塊	400.00	400.00
	紅磚	萬塊	280.00	280.00
	藍瓦	萬塊	440.00	440.00
	紅瓦	萬塊	270.00	270.00
	石灰	市萬斤	150.00	150.00
	啓新洋灰	包	12.45	12.45
	玻璃	箱	21.00	21.00
	生漆	市百斤	480.00	480.00
(12)	桐油	市百斤	420.00	420.00
	鉛油	桶	12.00	12.00
雜項	小千住毛邊紙	令	29.50	29.50
	報紙	令	36.00	36.00
	淨板牛皮	担	—	—
(5)	魯東烟葉	市百斤	320.00	320.60
	單旗肥皂	箱	11.60	11.60

三興商行開幕紀念門市部九扣兩星期【由二月一日至十四日】

經理上海各大廠著名出品：

半月牌花露水 是香水的質料

三杯牌時代襪 顏色最新號碼齊全

金龍牌熱水瓶 製造最完善國產標準品

四四七七六香粉蜜 爲化裝極品美容妙劑

各大百貨店均有代售爲便利介紹附設門市部敬請各界駕臨參觀指導

批發部備有價目表函索即寄

門市部因無外送設備歡迎駕臨

地址 天津法租界華中路（惠中飯店對過）

電話三局四八七九

電報掛號一七六七

公告

本會支部規約第二十四條、基準價格如下：

一、綿布

生地綿布（十二疋綑布、標準品）五綑 圓

品名	價格
陽光	43.80
百福	43.80
飛馬	43.80
雙喜	43.80
地車	43.80
三燕	43.80
鷄裳（寳笠）	43.80
紅雙喜	43.80
陽光	[illegible]
五福	[illegible]
[illegible]	[illegible]

二、綿系（十支、十七支、二十支、三十二支、四十二支、六十支 各牌：藍虎、三鼎、八馬、AA、財神、大福、雙喜、上紡、大聖、三光、十全、八仙、三松、飛馬、金鷄 等）[illegible]

人絹布

人絹系布（一〇〇封度建）、人造絹絲部（一二〇D）（標準品）金環星、旭暉、天橋、孔雀、地球、東洋、金三馬 [illegible]

毛線、毛織物 [illegible]

右記價格自民國卅一年二月一日起至同年二月七日期間有效、以上未記載之貨品不得超過標準價格、未列品之價格、標準價格人右記物品事務所內揭示之、在支部事務所

民國卅一年二月一日

華北纖維組合天津支部

內務總署化驗許可

北京天和堂 一品膏

主治腰疼、身不遂、心口疼、帶肚子疼、久不孕、月經不調、元血崩、泰康商場四二元、加料受孕每貼一元

北京海棲對過胡同 惠茂源 北京勸業場天和堂

包戒鴉片

最新發明藥粉戒烟不用注射不礙作事攜帶便利無何痛苦費低廉詳章備索南馬路東亞旅館邇西戒烟專科王健卿醫師

公示

關於天津特別市內汽車之徵稅與收締事宜、茲公示如左

民國卅一年一月三十一日

天津特別市聯合交通委員會委員長 雨宮巽

第一條 汽車之徵稅及取締只限本年度依本細則實施之

第二條 徵稅（除英租界區在內）由市公署及各稅務局分別徵收、嗣後依另定之比率分配之

第三條 捐照由舊委員會及市公署作爲本委員會之捐照使用之

第四條 捐照按去年度發給數於一月末日以前交付

第五條 汽車之種別區分如左

1 乘用車

一、公共汽車 營業用、私用

（一）大型車（積載量五噸以上）

（二）小型車（不滿一噸半）

（三）不滿八馬力者

（四）摩托車

（五）摩托自行車

（六）B型汽車

第六條 捐照之稅額與捐照發給場所如第一附表

第七條 月單價於日租界區與市公署警察局、日本總領事館、法租界工部局、意租界工部局發給（法人發給以在分局之住車內）

第八條 所有者之徵稅要領如次

（一）金額一年份（二月一日開始徵稅、一年一次全額徵收、不滿一年者亦按一年計算）

（二）……（[illegible]）

第九條 ……（[illegible]）

附表第一 汽車徵稅額與按月單價一覽表

區分		金額	備考
乘用車 營業用	甲	300.00	[illegible]
	乙	210.00	
私用		150.00	
營業用		120.00	
私用		120.00	
營業用		150.00	
私用		100.00	
摩托自行車		60.00	
B塞克		60.00	
載重車		300.00	
大型		200.00	
小型		120.00	
摩托三輪		60.00	

附表第二 汽車捐照發給通報／捐照遺失通報／廢車通報

附表第三 捐照名稱與使用區分一覽表

	捐照名稱	捐照種類	使用區分
一號	甲	MOTOR TRUCK 6002	重車用 [illegible]
	乙	MOTOR TRUCK 1301	小型車由一三〇一號至 [illegible]
二號	甲	HIRE CAR 3001	乘用車營業用（大型）[illegible]
	乙	HIRE CAR 5461	乘用車營業用（小型）[illegible]
三號	甲	141	乘用車自用（大型）[illegible]
	乙	2201	乘用車自用（小型）[illegible]
四號		120B	Bサイクル由一二〇號至 [illegible]
五號		120	自轉車之自動自行車 [illegible]
六號		200	公共汽車自用由 [illegible]
七號		TRADERS 2001	公共汽車營業用 [illegible]